臺灣日日新報

本日八頁

發行兼編輯人 ・印刷人 ・發行所 臺北市榮町 臺灣日日新報社

本紙一部五錢・一ヶ月前金壹圓・六ヶ月…・十二ヶ月…
定價

振替口座 …番 電話 …

改訂増補 臺灣六法 臺灣日日新報社編輯 定價金四圓 送料卅八錢
發行所 臺灣日日新報社商事課

2月革新号 中央公論 八十錢

堂々二大長篇二本立て・創作陣の進歩的改装成る!!

茲に本誌は舊套一切をかなぐり捨て、新しい歷史的使命と燃るが如き社會意識にある新進二俊鋭が最大傑作、堂々百三十枚づゝの長大篇二本立て創作陣營を敢て決斷し、以て大方の待望に見ゆる!!

第一義の道・島木健作
若い環境・武田麟太郎

覺書・島崎藤村 ◇ 文藝時評・正宗白鳥

憲法發布の思ひ出 金子堅太郎

相撲雜感 黑田長禮 / 上司小劍

現代哲學の實踐性・高山岩男

わがゴルフ哲學…辰野隆・堤寒三・鳩山一郎

死線に躍るスパイ戰・久野豐彦

解散と選擧後の政局・岩淵辰雄

▽ある時代のインテリ・向坂逸郎
▽支那學生運動の實體・村田孜郎
▽映畫街首腦者論・北山虎造

貞操危機一歩前 帶刀貞代 / 圓地文子

生田長江先生と私・杉山平助

大本教・亀山城妖怪物語・村松梢風

弱體内閣に進言す

長谷川如是閑 / 加藤勘十 / 清澤洌 / 山川菊榮

▽授爵因緣物語…神崎清
▽宇野千代の印象…富本一枝
▽銀問題の混亂…牧野輝智
▽春日とよ色ざんげ…佐山英太郎

(口繪) 鏑木清方 (短歌) 吉井勇

歴代内大臣論…馬場恒吾

青年外相イーデン 芦田均

自由主義の頽廢…今中次麿

現代美術の行衛…石井柏亭

母性愛は絶對か?

武田太夫

議會制の凋落 宮澤俊義

喰はれる支那・藤枝丈夫 ◇ 新派に生きる半世・井上正夫

自然科學と權力・岡邦雄 泰西名醫傳 入澤達吉

軍縮會議決裂と建艦競爭 水野廣德

景氣は… 躍る…小汀利得

顔の科學…小河原四郎

中央公論社

永井荷風 市川左團次 谷崎潤一郎 新春懇談會

今昔 若返り法批判 安田德太郎

工業豫科講義 機械講義 建築講義 應用化學講義

(内容見本進呈)
發行所 東京市小石川區丸山町一ノ一 大日本工業學會

流行性感冒に (カリ印の) ヘブリン丸

キビくした効めで賣れるヘブリン丸です かぜぐすりでは一流どころ!

大阪北濱 天祐堂株式會社

三菱モートル

密封ベアリング附 各馬力在庫豐富

東京丸の内 三菱電機株式會社 三菱商事株式會社 各地支店・特約店

かぜねつに ニコモの オイン

腹痛・下痢にダイモール

株式會社 …

胃腸にわかもと

新連載の問題提供篇 男の一生

松本泰夫妻共訳 新家庭小說

父も母も—息子も娘も—夫も妻も讀まねばならぬ人生の大パノラマ

中央公論社長 嶋中雄作

婦人公論の一月號は大変な好評を得て賣切れのため大方の御迷惑をおかけしましたので、二月號は十分に用意した筈ですが、又々の大好評で追加注文殺到の有様です。何卒お買ひ洩れのないやうに!!華々しき小說欄の充實振りは御覧の通り—近頃の様に「肉親間の悲劇」「肉親の離反」の強烈多様なる時に我々の心を清涼ならしめる特輯號を是非各家庭一冊を備へたまへ。實話七篇の息苦しき肉親の悩みは我々の心に悲しくも潜む秘密なのです。

愈々興味の絶頂へ!! 金の鍵の匣 里見弴

虹の花 野上彌生子

お孃さん 吉屋信子

桃子の貞操 宇野千代

女の日記 林芙美子

くれなゐ 窪川稲子

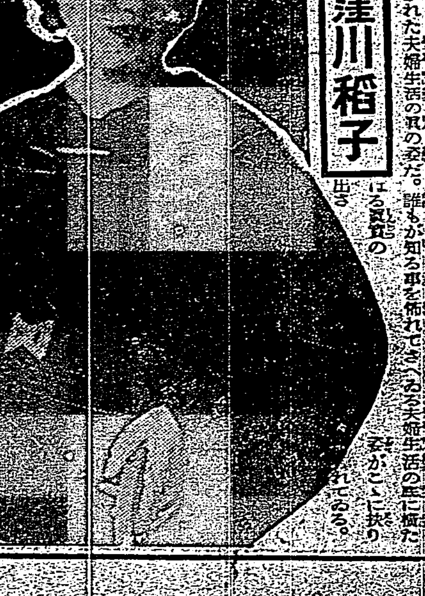

大評判 二月号またゝく嵐の如き賣れゆき 早く書店へ!!(定價五拾錢)

婦人公論

行政院長就任を機に日支關係改善に邁進
磯谷武官との重要會見で 蔣介石氏決意を披瀝

【南京二十五日發】駐支大使館附武官磯谷少將は二十五日午前十時軍政部長何應欽氏を訪問、會談を遂げたが午後五時引續き軍官學校に行政院長蔣介石氏を訪問、大使館附武官として着任の挨拶を述べ、更に蔣氏の行政院長就任につき祝意を表した後帝國政府の對支親善三原則及び國民政府の提唱した日支國交調整會議開催問題を中心に忌憚なき意見の交換を遂げた、席上磯谷少將は學生運動その他最近排日運動の全國的に蔓延傾向を指摘、兩國國交調整上十大支障たるべき事實をあげて國民政府の取締りを要望 進んで兩國關係の惡化につき率直に意見を開陳、蔣氏の意中を打診した、之に對し蔣氏は從來の日支關係が圓滑を缺いた事實を確認し遺憾の意を表すると共に行政院長就任を機に斷乎日支關係改善に邁進する決意を披瀝諒解を求めた、斯くて日支兩巨頭の會見は前後二時間に亙り磯谷少將は午後七時軍官學校を辭去した、因に磯谷少將は午後七時三十分より何應欽氏の招宴に臨み十一時南京發上海に歸還する筈である(寫眞は磯谷武官と蔣介石氏)

具體的方針確立の段階に到達した模樣
磯谷少將南京訪問の總結果

【南京二十五日發】今次の磯谷少將の南京訪問の總結果は次の通りである

一、蔣介石氏は對支外交における我が軍部の見解が極めて重要性ある事實に鑑み磯谷少將との會見を頗る重視し日支國交調整を主眼に大局的見地よりフリーに意見を交換其の結果蔣氏三原則問題に就て國民政府の意向も判明し出先軍部としての具體的方針を確立する段階に達した模樣である

一、南京會議に對する國民政府當局の態度は個々の懸案解決よりも先づ根本的に一切の問題を解決し度いと云ふにあり從つて會議も單なる外交會議でなく要へば支那側は國民政府黨部及實業界の代表者を以て委員會を組織し日本側は外務、軍部並民間の代表者を網羅した委員會を組織して全面的に交渉を開始し度いと云ふにあり、其の前提として帝國政府に對し三原則の具體的内容の提示を要求した

國民政府は日本政府が今少し具體的に其の内容を示されんことを要望する、三原則の内容が充分判明した上は最も權威ある責任者を指名して實際の交渉に當らせ度いと言ふのが我方の方針である、從つて國民政府は三原則を全部承認した譯でもない又全然承認しないと云ふ譯でもない

磯谷少將は 卅日上海發 長崎丸で歸國

【上海二十六日發】大使館附武官磯谷少將は蔣介石氏を始め國民政府要人等と重要會見を終へ二十六日朝歸滬したが、本省よりの至急歸朝命令に接し三十日上海發の長崎丸で歸國する事に決定した

全責任を以て國交調整に當る
蔣氏が熱心に言つてゐた 會見後……磯谷少將が語る

【南京二十五日發】大使館附武官磯谷少將は蔣介石氏と會見後左の如く語つた

自分が蔣介石氏を訪問したのは大使館附武官として着任以來未だ一度も挨拶してゐないのに加へて蔣介石氏が行政院長となつてからも何等敬意を表してゐないので今度歸國する前に挨拶に來たまでである、何も重要案件を携へて交渉に來たのではない會見の時間が長かつたのは新年の挨拶から始めたからであるが會見は非常に愉快に行はれた同蔣介石氏は、從來の日支關係は面白くなかつた、自分としては非常に遺憾に思つてゐる、今回行政院長に就任したのも斯る日支關係を調整し度いと思つたからである、從つて自分は全責任を以て日支國交の調整に當る決意である、この機會を逸すれば日支關係の好轉を計る時はないと云ふ強い決心を以てやり通す考である自分のこの氣持を日本朝野に良く傳へて理解と援助を願ひ度い」と熱心に言つてゐた

日本の眞意を充分知つてゐる
具體的内容の提示要望 外交部がまた釋明的に談

【南京二十五日發】國民政府外交部は曩に廣田外相の外交演説に際し、所謂親善三原則不承認の聲明を發したが、日本に於ける反響に鑑み二十五日午後釋明的聲明を發表、不承認聲明の誤解を招きたる外交部の第二次聲明内容は次の如くである

所謂親善三原則[illegible]

滿洲及び支那に加藤軍縮課長を派遣
軍縮會議の經緯を各公館に傳達せしむるため

【東京二十六日發】廣田外相は軍縮會議決裂後の我が外交政策の重點を對支政策に置き日、滿、支三國の提携實現に邁進することとなつたが軍縮問題は今後の對支政策遂行にも重要關係あり又日支關係は今後の對英、米軍縮交渉上にも重要關係があるので特に歐亞局軍縮課長加藤傳次郎氏を滿洲及び支那に派遣し軍縮會議の經緯及び英米の主張等を各公館に傳達し我の正妥當な方針を闡明すると同時に今後の軍縮問題の發展に備ふる爲支那の實情視察を行はしめることとなつた、同氏は廿七日午後三時東京驛發富士號で西下し朝鮮經由滿洲國に向ひ北平、天津、濟南、青島、上海、漢口、南京、廣東等の各地を視察の上三月三、四日頃歸京し廣田外相に視察報告を行ふ豫定であるが廣田外相は三月六日ロンドンより歸京する永井全權を迎へ更に重要協議を遂げ外交工作に遺憾なきを期することとなつた

三派の政戰對策 (一)

[illegible]

政府は飽くまで取締の嚴正を期す
政戰早くも前哨戰を脱し實戰期に入る

【東京二十六日發】議會解散以來早くも一週間を經過し政戰は漸く白熱となり立候補も四百を突破したが今月末までには大體候補者も出揃ふべく政戰第二週は愈々前哨戰の域を脱し實戰期に入る模樣である この間政府は早くも地方長官會議、警察部長會議、檢察官會議を矢繼ぎ早に開催し選擧取締りの嚴正公平なるを期するとともに岡田首相は十大政綱に鑑み選擧肅正の實を發揮すべく選擧肅正聯盟その他と提携して

徹底に

努めるがこの選擧肅正運動も選擧の實戰期に入るとともに漸次表面より姿を消し選擧[illegible]るところは全國各地方に強硬な陣容を整備し嚴重取締を行ひ選擧違反の摘發に備へる檢察當局の活動を待つのみである、一方政府的見地より政府は岡田首相自ら陣頭に立つて現内閣の[illegible]方針を組閣當時の十大政綱に立脚して

明白に

し所謂陽徒無能内閣の汚名を一掃すると共に全選擧民に政府の方針の可否を問ふべく且下準備を進めてゐるが岡田首相自身が遊說に出ることは議會の都合あるため或は實現不能となるやも知れぬが可能なる限り政府の根本政策の徹底に努むる筈である 斯くして總選擧の結果に依り與黨的存在である民政黨及び昭和會を合して過半數を制せざる場合所謂擧國一致內閣の

破綻を

招來するか否かは現政友會の微妙なる內部情勢に鑑み非常に複雜な問題で豫測を許さず假令然らざる場合においても民政黨、昭和會が閣僚の椅子要求その他の問題で一波瀾を捲起するものと豫想されてゐるので總選擧後の政局は頗る興味を惹いて居る

三月の陸軍異動は極めて小規模か
山本臺軍經理部長は主計監に

【東京二十六日發】陸軍省では三月初旬發令する定期異動につき目下人事局に於て銓衡を進めてゐるが、軍司令官、師團長級は昨年十二月の異動で未曾有の大異動を敢行したので三月の異動では師團長級以上首腦部の異動は極めて小規模にして關東軍參謀長西尾壽造中將、軍務局長今井清中將、工兵監佐村益雄中將の内から一、二が師團長に轉補する他軍事參議官一、二の勇退を見る模樣である、而して進級の重なる者は左の如し

△中將に進級
航空技術研究所長 少將 伊藤周次郎
兵器局長 同 多田 禮吉
第九師團司令部附 同 中村 孝
習志野學校長 同 中島今朝吾
野戰砲兵學校長 同 山室 宗武
築城部本部長 同 松井 命
濱松陸軍飛行學校長 同 佐野 光信
陸軍大學校長 同 小畑敏四郎
參謀本部第二部長 同 岡村 寧次
關東軍司令部附 同 土肥原賢二

△少將に進級
參謀本部支那課長 步兵大佐 喜多 誠一

△主計監に進級
臺灣軍經理部長 一等主計正 山本 昇

立候補者の屆出 既に四百名を突破
締切迄に八百名に達せん

【東京二十六日發】總選擧は二十一日立候補屆出開始以來茲に五日從前ならばまだ前哨戰の範圍を脱しない頃であるが今回は候補者の出足極めて早くその屆け出總數早くも四百を突破し定員超過も目睫の間に迫り各地とも既に前哨戰から實戰期に入つて言論に文書に熾烈な政戰が

展開され

著しく活氣を呈してゐる、その出足の早い原因としては

一、改正選擧法に依り立候補前の選擧運動が禁止され選擧運動期間を最も有效に使用せんとすること

一、選擧公報の締切期日が選擧期日の十日乃至十五日前に繰上げられ事實上立候補屆出期間が短縮せられたこと

一、選擧肅正運動の影響を受け一般に選擧の氣勢が昂められてゐること

等が主要なものと見られ選擧戰は

意外の

緊張を示すに至り茲に何等かの清新味ある結果も期待されるに至つた、然し一方候補者の增加は既に戰線の混亂を來す傾向を顯著に示し早晩濫立候補の整理は免れず結局愈々最後の決戰に臨む候補者總數は前回の七百名より增加し八百名前後に達するものと當局は觀測してゐる

夫のために 妻が出す推薦狀
選擧違反となる 意外の奧さんの活躍に痛手

【東京二十六日發】日を重ねるに連れて選擧戰も漸く白熱化し各候補者は演說會に文書に奔走を盡して日夜の奮闘であるが 候補者の奧樣方も夫君の苦闘を坐して見るに忍びず敢然參加[illegible]「一票を」と演說に[illegible]にたるから御注意肝要といふ危險信號が發せられた、と言ふのは立候補者たる夫と意思を通じた妻の行爲は第三者の運動と認めずと內務司法兩省に解釋を決定したため妻の推薦狀は選擧法第九十八條の規定に觸れて選擧違反となることとなつたもので然も夫と意思を通ぜぬ妻は[illegible]ないと檢察當局では見てゐるので奧さんの活躍[illegible]

實行豫算編成方針
二十一日の閣議に[illegible]

[illegible]

首相のラヂオ放送 純然たる選擧肅正

【東京二十六日發】岡田首相は二十五日午後九時首相官邸より選擧肅正の放送をなしたが、この放送は純然たる肅正放送で政府の政綱には何等觸れなかつた、然して首相自身の遊說出馬に就ては閣議の大勢はこれを容認したものの政府として積極的に名古屋市を初め關西地方の大都市に押掛けて行くことは少しく困る事情もあるので、若し之等の都市の經濟聯盟等が主催者となり首相の遊說を懇請するにおいては岡田首相はこれに應じて出馬する形式で遊說に赴く模樣であるとも見られてゐる

各派別の立候補 廿六日現在

【東京二十六日發】二十六日午後六時現在の各派立候補屆出數累計左の如し

政友會	一五〇
民政黨	一五七
昭和會	二八
國民同盟	一五
社會大衆黨	一九
無產派	四
中立	三七
國家主義團體	一二
合計	四二三

檢察長官會議終る

【東京廿六日發】明朗なる肅正選擧を目指しての司法部檢察長官會議第二日目は廿六日晴なるに拘らず司法省會議室に於て開催、前日の殘部たる法律上の疑義の點並に法律と實際問題の相異點等を比較考究したる結果大抵は刑事局指示事項の範圍なので更に嚴重の上にも嚴重を期する事とし正午會議を終了し、午後檢事總長、[illegible]長は小原法相や長島次官等と打合せを遂げ各々即日赴任の途に就いた

敎學刷新評議會特別委員會 廿八日文相官邸で

【東京二十六日發】文部省内に設置された敎學刷新評議會は來る二十八日午後一時より文相官邸に於て松田會長指名に依る二十名の特別委員會第一回會合を開催することとなつた、今回は前後三回に亙つて開かれた總會に於て諮問事項たる敎學振興の具體的方策に關して行はれた綜合的討議を進め答申案を作成せんとするものである

ル大統領重大破局に直面せん

【ワシントン二十五日發】アメリカ上院が來週二十二億三千七百萬ドルの出征軍人恩給法案を再通過するは今や殆ど確定的、ル大統領は茲に重大なる政治的財政的破局に直面するに至つた、即ち千九百三十六年度の選擧戰(大統領選擧・上院議員三分一改選、下院總選擧)の數ケ月前にて增稅するは現政府として極力避けるところであるが、政府がインフレ政策採用を考慮せぬと云ふ以上或種の增稅は避け難く新政策の終焉を告げるものと見られる

二國側の死傷五千名 伊政府が公表

【ローマ二十五日發】イタリー政府發表[illegible]東部[illegible]地方一帶に於ける[illegible]戰に依る伊エ兩軍の死傷者數左の如し
エチオピア側死傷五千名以上
イタリー側死傷七百四十三名

米日霧香小積騰

【ニューヨーク二十五日發】本日の當地市場に於ける米日霧香は前日に引續き三仙方小騰し二十九弗二十六仙と引けた

人事

▲新居善太郎氏▲木村殺氏▲平野秀見氏 二十七日內地へ
▲永岡涼風氏(實業時代社長) 二十七日內地へ

シナチク

英國の新皇帝エドワード八世陛下は 去る大正十一年に日本へも當時皇太子殿下として御成あり 横濱から東京へ御入京になつたのが確か四月十二日の晝である、其の頃から頗る磊落、洒脫な御言動も多かつたやうである▲御入京後の四月十九日に殿下は日光へ御成に相成つたが當時クチナシ子は東京に在り記者團として隨行の榮を得親しく當時のお茶目振りを拜見したことを想ひ出す▲殿下は日光から中禪寺へ上られ、湖上を周遊されて後下山される際、記者は通信を急ぐため記者團より別れて一足先に下山したところ、丁度御徒步の殿下と前後することとなつた、その節殿下には馬返しから人力車に召される事になつてゐたが、此人力車を御自分で奉いて見たくて堪まらず、御附の者を無理に人力車に乘せられ御みづからカヂ棒を取られてひかれ、御隨行の方々と、さも面白さうに呵々と御笑ひになられたものだ▲一期が萬事である、皇儲殿下として疾うに妃をも迎へられねばならぬのに今尙御ひとり、失業とか宮廷問題とか社會の裏面とかにも特殊の關心を御持ちになり、流行等に就ての御趣味も特殊なものがお有りとの事で此點で新陛下の御人氣は獨り英國のみでなく海外に於ても可なり湧き立つてゐるやうだ

大阪商船 臺灣出帆
◎基隆出帆
門司神戸行 蓬萊丸 瑞穗丸 高千穗丸 [illegible]
福州上海行 盛京丸 [illegible]
長沙丸 [illegible]
廈門・汕頭・香港行 廣東丸 [illegible]
福州廈門行 鳳山丸 [illegible]
大連天津行 △中華丸 △大球丸 [illegible]
鹿兒島、長崎、博多 河南丸 [illegible]
沖繩行 湖南丸 湖北丸 [illegible]
蘇澳、花蓮港、新港、臺東行 [illegible]
高雄・廈門 比律賓行 [illegible]
西貢、盤谷行 [illegible]
細育行 △山陽丸 一月廿九日
タワオ爪哇行(南洋海運) かなだ丸 二月六日
◎高雄出帆
馬公行 [illegible]
廈門、汕頭、香港、廣東行(福建丸) [illegible]
東京直行 [illegible]
其他詳細多數あり臺北電話二八五〇

近海郵船 基隆出帆
門司神戸行
大和丸 一月廿九日午後四時半發
吉野丸 [illegible]
朝日丸 二月三日午後四時半發
大連仁川行
元明丸 二月六日午後二時發

辰馬汽船 出帆
內地行 榮殿丸 二月六日

大連汽船 基隆出帆
大連直行 山東丸 一月廿七日午後五時發
山西丸 二月七日午後五時發
代理店 丸一組 [illegible]

一般外科 皮膚科 泌尿器科 X線科 本町二丁目 一番瀬醫院 電七八九番

外科 肛門病科 X線科 光線科 台北市本町三丁目寶通り 電話五〇六番 (病室完備) 菅野醫院 醫學博士 菅野向夫

眼科 台北市表町二ノ八 電話三四三番 鐵道ホテル正門前 (入院隨意) 醫學博士 塚原義夫 塚原眼科醫院

產婦人科 京町三丁目寶通り (入院隨意) 鶴田醫院 電話二九七番

小兒科 表町一丁目三(中於附近) (入院隨意) 武藤醫院 電話二八五九番

小兒科 內科 レントゲン 病室完備 台北市京町中通り電話四六八番 醫學博士 大磯醫院 オホイソドモアキ

耳鼻咽喉科 本町二丁目(博物館横) (入院隨意) 藏田醫院 電話三八七番

小兒科 榮町一丁目六 松山醫院 電話二五四〇番

產婦人科 台北市大和町壹丁目壹番地・春日通り 入院室完備 福田醫院 電話二四九七番

內科 台北市京町二丁目 電話二九九八 (入院室完備) 秋山內科醫院 秋山烏夫

耳鼻咽喉科 榮町一ノ八 天野醫院 電話二四〇一番

皮膚科 泌尿器科 外科 台北市表町寶通り 入院應需 三艆丸醫院 電話二一八五五番

內科 皮膚科 性病科 台北市京町ノ五二(郵便局通り) 電四六八 (入院隨意) 醫學博士 千本醫院 千本信次

小兒科 京町一丁目五二 (入院隨意) 關屋醫院 電話一六七二番

外科 本町三丁目 (入院應需) 菅沼醫院 電話九五四番

小兒科 台北市末廣町二ノ三 電話三五五六番 (病室完備入院隨時) 信生堂醫院 森田豐子

溶けた雪

「お母さん大變だよ、買つた雪が[illegible]して逃げたよ」

量と質(A)

泥棒「おい兄貴そんな重い奴はやめてこれだけで[illegible]へらうぜ」

量と質(B)

親「この肥つたお孃さんの方は持參金つきだよ」

伜「僕は時節柄この瘦せた美しい方にしたいです」

量と質(C)

「おい姐さんこの徳利は馬鹿に輕いぜ」

「輕くても中味は飛切り[illegible]てゐます」

どちらにしても○(まる)が付きまとふ

量と質(D)

「お子さんがお一人でお淋しいでしようね」

「いいえ私の方は[illegible]でゐますの」

彼女のお出まし

彼女「モー忘れものは無かつたかしら」

彼氏「エー後はヴエールにマスクに足袋カバーが未だ殘つてたよ」

支那を語る

「親日あるお前、どうしてそんなポスター貼ることあるか」

「我、親日ある飯食ふためこれ貼ることある」

實收高からみた 二期米の移出餘力

蓬萊米二百十萬袋 丸糯は約六十萬袋

當局が發表した昨年二期米の實收高からみた丸糯と蓬萊米の移出力如何といふに蓬萊米百六十四萬八千餘石は一石二百五十斤として四百十二萬袋となり此の內より島內消費六十萬袋を差引き移出力三百五十二萬袋となる、又丸糯七十七萬五千石は一石二百四十斤として百八十六萬袋となり移出力百七十六萬袋と見て大差ないやうである、而して二十四日迄の移出高は蓬萊米百四十一萬八千袋 丸糯百十五萬七千袋に上つてゐるから差引今後の移出餘力は蓬萊米二百十萬袋 丸糯六十萬袋ある計算である、唯當局の發表する實收額が移出資料と符合せぬ場合もあり又昨年二期米は中部方面及北部の一地方は雨量不足のところもあるので丸糯の移出力は右の數字より少なからうかといふ向あるも出廻りの狀況は前年より遙に盛況であるし北部地方は比較的資惜んだ、地主が多いだけに尚相當餘力あるものと見られ殘ら內輪に見ても五十萬袋の餘力あると見るのが妥當であると云はれてゐる

期米の三十二圓は 端境の卅五圓に當る

正米の實勢が伴はぬ

內地の米實收高は五千七百四十五萬六千餘石と第一回豫想より三十九萬七千餘石の增加を告げたので當局期米は高値掴みの投げと賣方の優勢賣りに崩れて三十一圓四十一錢と

年初の 高値より一圓八十錢方反落したが安値には政府の買上げが控へて居り端境の端米として少くとも新米三百萬石程度を古々米と買替へても春のうちに買つて置かねば不安であるとの觀察から大した安値はないとの意見もあり又今迄勝越けた弱氣一派が退角防戰的態度に出るので無暗に安くもなく二十五日は小口の利喰も出て三十一圓六十錢と安値より十九錢方反騰した、過日三十一圓四十錢の高値を付けてから一旦下げて更に再び三十二圓〇八錢と

前高値 に突掛けたが流石に三十二圓の高値は鞘を見て端境の三十五圓に相當し今からこれ以上を買つて行くのは尚早だといふことに氣附いてみれば年末から先高人氣が燃えて新春早々三十二圓臺を出した期米は先づ當分の頭打ちと見られぬでもない、元來春相場は正米本位の採算相場であるから或範圍の往來と見て置くのが妥當である、一方正米手合を見ても內地米は殊に賣行不振であるから期米が人氣で

上鞘を 買つても實勢が之に伴はねば結局買疲れとなり資金の壓迫を受けて納會安となるのが落である萬人強氣の年だけに何處かで人氣の裏が出るといふ皮肉な現も行はれるわけであつて恐らく二、三月迄には株式その他環境の不冴えも利いて一度三十圓割れの安値が出るのでないかとみられる

蓬萊米 は農家に力が出來た揚句だけに一向賣急ぐ模樣もなく高値から廿錢安程度で下げ澁り一期蓬萊六、七月物も內地沖渡十一圓五十錢を高値として昨今十一圓二十五錢賣、二十錢買と高値から二十五錢ほど下げた程度で採算上餘り買妙味もないだけに纏まつた商內もなく閑散である一期蓬萊は今の米價と農家の肥料購買狀況から作付增加すること疑ひなく若しも大增收となれば內地の期正米を壓迫するは勿論蓬萊自體も一度は出盛安を招來するものとみられて居り今から期米と四圓五十錢幅に過ぎぬ

新一期 を買つて行つても道中長く中途で草臥れてしまふかも知れぬ、要するに腰を入れるには時期尚早く期米が春底を入れてから出動しても遲くないと云はれてゐる

倫敦糖況堅調

玖馬產額は二百五十一萬五千噸

【ロンドン二十五日發本社特電】今週のロンドン砂糖市場では需要頓に增加し粗製糖は一片二分の一方値上りを見て粗糖も堅調であつた即ち國內精製業者の需要は此處もと一巡の態であるが大陸筋は二月物を五志二片四分の一で大量買付先物も可成りの取引あり相場は二分の一片値上りした、尚キューバ砂糖協會では本年度砂糖生產計畫として二百五十一萬五千噸を生產し中十六萬七千噸を市場に賣出し殘餘を手持品とすべしとの答申案を提出してゐる因に前年度生產額は二百五十三萬七千二百九十九噸である

赤糖安定

移出は保稅の沖渡八圓七十錢

臺灣赤糖聯合會創設後赤糖の島內販賣及び移出に就ては大體統制がとれ一時各驛渡十圓五六十錢位であつたものが最近では十一圓以上を維持し上物で十一圓一、二十錢どころで出來たのもある、一方移出の方は關東東北地方に相當需要があるので保稅品で沖渡八圓五十錢から八圓七十錢どころで小口乍ら商談出來し黃冉謙氏の經營する蓬萊物產では沖值八圓七十錢で五百俵を賣約した模樣である、割當四割以上を移出すればその超過分に對し一擔に付七十五錢の補助金がもらへることになつてゐる、內地移出保稅相場八圓七十錢に消費稅二圓二十五錢を加へて十圓九十五錢となり之に補助金七十五錢を加へて十一圓七十錢に相當するわけであるから島內で十一圓以上の值に保てば採算ともなり赤糖聯合會の結果統制に就ては今のところ先づ樂觀されてゐる、尚各糖廍の義務移出に就ては各州協會に責任を持たしめ協會と聯合會との間に連絡を失はぬやうにし既に各州協會から保證金五百圓づつを聯合會へ納入濟みとなつてゐる

淺野小倉の溶鑛爐計畫

或は不認可か

【東京二十六日發本社特電】解散の結果商工省は第六十八議會に提出する豫定であつた製鐵業獎勵法改正案に關しては同法改正により生ずべき營業收益稅及び所得稅增收三百萬圓が既に十一年度歲入豫算に組込み濟である關係上これを來るべき特別議會に提出すべく既に方針を決定したが一方同改正法案議會提出未定の爲め預て認否決定を遲延せしめてゐた日鐵以下各鐵鋼會社の同法に基く溶鑛爐認可申請に對しても愈々その認否の決定指令を發すべく此の程に至り方針を內定するに至つた併しこれに絡む種々の政治的關係を考慮して成るべくは提出者自身より申請書を撤回せしめる方策に出る方針である、而も此の方針に基き昨年末來淺野小倉製鋼及び中山製鋼に對し日本製鐵をして溶鑛爐建設案撤回に代るべき銑鐵の供給につき交涉を進めつつあつたがその結果最近に至り中山製鋼は溶鑛爐建設計畫を拋棄し代りに日鐵より銑鐵供給を受けることに兩社間の折衝成立し中山製鋼は認可申請書を自ら取下げることは略ぼ諒解成立するに至つたが一方淺野小倉製鋼と日鐵との間の同樣な交涉は容易に進捗せず今日に至るまで淺野に小倉は溶鑛爐建設計畫を固持してゐる商工省當局の右方針に基く各社申請に對する認否指令はそれが何等かの政治的意味を以て考へられるのを避ける爲め總選擧終了後の二月末乃至三月上旬頃に發せられる豫定であるが若し淺野、小倉製鋼の態度が今日の儘で經過する場合には已むを得ずとして同社に對しては斷乎不認可の指令を發する方針である

倫敦銀塊小高下

【ロンドン二十五日發本社特電】今週のロンドン銀塊市場はインド筋小口ながら[illegible]進み相場は十九ペンスと二十ペンスの間を小高下した[illegible]

株は底堅め時代

鐘新は大相場[illegible] 新東二百圓は下期

新年の株式界は昨年十一月[illegible]から年末にかけて取組まれた高値玉の整理と云つた場面で[illegible]脫退と

議會解散 [illegible]には相違ないが、既に或程度までは見越されてゐただけに諸所相場に[illegible]動を與へなかつた、唯だ諸[illegible]株其他の[illegible]

[illegible]て市場に浮動株少く現在二十[illegible]回拂込の新株だけに何れ遠からず拂込を徵しそれから增資といふことになれば親株と六十四五圓新[illegible]安株に下げ餘地乏しいことは勿論[illegible]

新東[illegible]

[illegible]

海外經濟電報

(二十五日發二十六日着電)

外國金塊相場 [illegible]

外國爲替相場 [illegible]

ニユーヨーク株 [illegible]

外國棉花平均相場 [illegible]

シカゴ小麥 [illegible]

玖馬砂糖 [illegible]

爪哇砂糖 [illegible]

飛行機[illegible]撮影[illegible]

原料甘蔗の輸送（[illegible]專用[illegible]を走る所）

咳(せき)に チミツシン

寒冒 流寒 肺炎 など惡性のせきが流行して來ました

咳は感冒、肺炎、氣管支炎などの危險信號です、一時も早く治すに限ります。

チミツシンは、チミ草の製劑で、劇性の鎭咳劑とは違ひ胃腸障害の虞れなく、極めて安全なせき藥として異常な好評を博して居ります

この頃に多い乾咳や百日咳には特に良效があります、家庭に常備していたいへん重寶です。

甘いから喜んで服み、小兒に與へても無難です。寢る前に一匙を與へると、夜中にせき込まず、寢てゐる中に良く作用し翌日はたいへん樂になります。

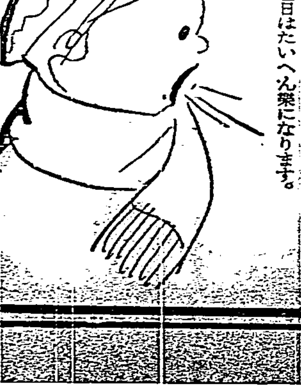

東京・大阪 田邊商店

一四八十錢 一圓 試用瓶あり 藥店にあり

冬の病氣に かぜ 始まる……

[illegible]

寒冒豫防 一粒肝油ハリバ

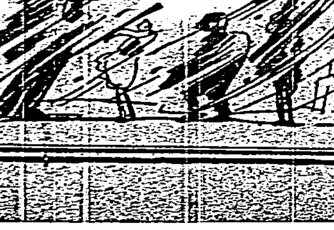

街に散る花（40）

（上海）

竹田敏彦作　寺本忠雄畫

ロボット夫婦（二）

「いやな人！」
「何故？」
「知つてますわよ……」
「何をだね……」
「御自分の胸にお訊ねなさい」
「わからないね？」
「まだ空呆けてゐらつしやるわ……私、神田さんにすつかり聞いちやつたわよ」
「神田が…何を喋つたんだらう」
「あなたが愛してゐるのは、私ぢやないでせう。何處かの方に、少しばかり感じが似てゐるだけなんでせう」
「えゝ……」
「それごらんなさい」
「誰に似てゐる、といふんだね」
「あなたの奥様よ！」
女は、男の膝をつねつた。
「あつ、痛い！」
「ほゝゝ……お目出度う」
「馬、馬鹿な！」

晋吉と酔つた男の顔には、さつと暗い影が走つた。年頃は三十一二歳、鼻下に蓄へた口髭の具合でいくらか面差に變化は見えるが、男は、あれから五年後の晋吉だ。
「奥様は、とても美人でゐらつしやるんですつてね」
女は揶揄ふやうに言つたが、晋吉は撥ね返す元氣もなく、黙つてウヰスキーのグラスをとつた。
銀座裏の秋の宵――サロン・ドリームの店は混んで、强烈な酒の香と、煙草の煙に渦巻く室内は、何の變哲もない、けばくしく化粧した女給が、この頃のカフエー特有の、思ひ切つた濃厚なサービスで、酔客を相手に戯れ騒いでゐた。晋吉は、淡い色照明の光の中に、さうした歓樂の雰囲気を、妖しき雛のやうにぼんやり眺めてゐたが、突然
「由美ちやん……」
深い溜息をついた。
「おや、神田は僕の家庭について何も彼も喋つてしまつたらう」
「でも、あの人悪い意味で言つたんぢやなくてよ」
由美と呼ばれた相手の女給は、晋吉の態度の變化を見て、急に真面目に弁解した。
「どんな意味でもいいさ。要するに、僕達夫婦は駄目なんだから」

吐出すやうに洩した晋吉の眼には、憎いほど美しい美喜重の姿が描かれた。そして、何處か彼女と似通つた女給由美子の横顔を眺めて、突然、その肩を抱き寄せた。
「由美ちやん、一度、何處かへ行かうか」
「何處でもお伴しますわ」
「今夜、早く仕舞つて出られないかね」
「ここ二三日駄目だけど、でも、明日の晩、一度來てみてくださらない？」
「何とか、都合がつきさうかね」
「なるべく都合してみるわ。きつと來てくださいよ、ね」
由美子は媚びた目で晋吉を睨みると、ぎゆつと彼の手を握りしめた。
晋吉は、當にならない女給の「明日」を當にして、その晩は間もなくドリームを出た。
秋の夜風は冷えくと、晋吉のうつろな胸を吹いて、電車通りへ歩く彼の足は、見るから重かつた。彼の眼には、父を待つ二人の愛児と、石のやうに冷たい愛なき妻の面影が、こもぐくと描かれた。

ラヂオ

午前の部

【六・三〇】朝の挨拶、ラヂオ體操　今日のお天氣のお知らせ…臺北觀測所發表
【七・三〇】全國氣象通報（東京）
【八・〇〇】家庭メモ（東京）
【九・三〇】週間女性展望（臺北）折戸傳吉
【一〇・一〇】家庭科學講座（臺北）第三高女田中しづ 一、國のバター焼拾吹いも 二、牡蠣スープ
【一一・〇〇】日用品小賣値段（各局）職業紹介事項（各局）午後のプログラム發表（各局）
【一一・五五】蓬萊正米相場、取引相場（臺北）

午後の部

【一一・五九】正午の時報　臺北觀測所發表
【〇・一〇】放送局編輯ニュース
【〇・二〇】[illegible]

[illegible]

……奏曲（ハーバート作曲）二、愛想なる狂詩曲（ガーシュウイン作曲）△バラライカ合奏…バイカル・バラライカ合奏團 一、滿洲の曠野にて（シャーロフ作曲）二、行進曲「郷愁」（ダグマロフ作曲）△ハワイ音樂 一、ワイキキの薔薇（スチュワート作曲）アンデイアイオナ樂團 二、可愛いハワイ娘（ジョスリン作曲）三、私の太陽（カプア作曲）マイク・ダンツエ・ハワイアンズ
【一・四〇】全國氣象通報（東京）

夜間の部

【五・〇〇】子供の時間（東京）童話「風をつかまへた正雄君」伊東桑位
【五・二〇】コドモの新聞（東京）
【五・二五】語學講座（臺北）英語の物語 第九講 上村一仁
【五・五五】カレント・トピックス（東京）
【六・〇〇】子供の時間（臺北）△ピアノとうた 一、ピアノ獨奏（イ）春のたより（ハック作曲）（ロ）スコットランド民謠變奏曲 八田浩子（ハ）ソナチネ作品三六ノ三（クレメンチイ作曲）荒木清子 二、ジプシーの群（ベール作曲）山崎久美子 二、うた…千本百子（イ）チユンチユク雀（林柳波作詞、本居長世作曲）（ロ）花嫁人形（蕗谷虹兒作詞、杉山はせを作曲）三、ピアノ獨奏（イ）ソナチネ作品五五ノ二（クーラウ作曲）吉中幸子（ロ）郭公（ダクイン作曲）（ハ）圓舞曲（デユーラン作曲）濱田千鶴子
【六・三〇】講演（仙臺）臺北のみ「生物學上より觀たる我が南洋」畑井新喜司
【六・三〇】講演（臺南のみ）公道保全交通安全週間實施について 臺南州警務部長 佐々木金太郎
【六・三〇】臺中州青年團雄弁大會（臺中のみ）（入選者四名放送）
【七・〇〇】富本（東京）其角樓問答 淨瑠璃 富本豐前外二名、三味線 富本豐美郎外一名
【七・二五】うた澤（東京）唄 哥澤芝金、三味線 哥澤芝梅、哥澤芝香（イ）水と烟（土岐善麿作詞、哥澤芝金作曲）（ロ）わしが思ひ
【七・四〇】ジャズ獨奏（東京）コロナオーケストラ・マスターオブセレモニイ 松井翠聲、獨唱 杉浦覺 獨唱とタップダンス 澤口のり子 指揮 久岡幸一郎 一、ラヂオ・ヒット・ソング 一九三六年 二、ピッコリーノ（ベーリン作曲）外五曲
【八・一〇】連續ラヂオ小說（二）（東京）雪之丞變化（三上於菟吉作）守田勘彌
【八・三〇】時報（東京）
【自八・三一至九・〇〇】管絃樂（臺北のみ）JFAK管絃樂團、指揮 一保眞一郎 一、歌劇「陽氣な後家」（ガッツア・ラドラ）序曲（ロッシーニ作曲）二、「眞夏の夜の夢」序曲（メンデルスゾーン作曲、シュテイナー編曲）
【自八・三一至九・一〇】二曲合奏（臺南）[illegible]
【九・一〇】[illegible]
【九・二〇】氣象通報[illegible]
[illegible]

食慾が迚も進み　肉々肥つて顔色がよくなる

福島縣　本木二郎

私は本年四十九歳ですが、七年前より胃腸衰弱にて非常に苦しみ、色々の有名賣薬や榮養劑は勿論の事、毎年病院通ひ、其の上溫泉等あらゆる療法を試みましたが、どうも思はしくありませんでした。本年の四月には病院にて胃下垂の診斷を受け全く悲觀しました。何うしても食慾は進みます、胃はゴロゴロ鳴つて下痢を起し、手足は冷え込み、頭は重く、耳鳴り、夜分は安眠できず、終日は寢々蒲る様りで床の上で面白くない月日を送つて居りました處、新聞紙上で養命酒の廣告が大概よいは事を度々見て居りましたが、是れ迄色々とインチキ藥に引掛かつて居るので、半信半疑で居りましたが、物は試しと思ひ早速求めて先月より飲み始めました、すると不思議にも日に増し身體の工合がよくなり、食慾が迚も進んで食事の時間が待ち遠しい樣になり、體重も五十日足らずで五百目以上殖えまして、今では御覽の通り肉々と肥つて顔の色艶もよくなり、何時誰が御覽になつても五十歳に一つ足りない者とは見えない樣な若々しい身體となりましたので、茲に謹んで御禮を申上ますと同時に世間に胃腸で苦しんで居られる方々に是非養命酒の御愛用をお勸め致します次第であります。（一年十一月十日受附書狀に依る）

無代進呈

貴重なる深山仙境にして芳醇美味で迚もうまく飲みよいと大評判です。養命酒の説明書と貴重な試飲を無代で發送します。東京市澁谷區上通四丁目廿二番地 養命酒本舗出張所へ御申込みハガキを御出しあれ。

養命酒效能の要領として
①胃腸衰弱の人
②貧血冷込みの人
③强腦强精の目的
④神經衰弱の人
⑤不眠息切れの人
⑥呼吸器贏弱の人
⑦疲勞倦怠の人
⑧根氣薄弱の人
⑨虛弱體質の人
⑩産前産後の婦人
⑪病後恢復期等々

信州伊那の谷名産
臺灣家傳
養命酒
製法日米專賣特許

[illegible]

胃腸が若返る

何にを食べても、ご美味しく進み、いつも腹一パイ食べるが、後で氣持よくお腹がスキ、迚も腹工合の良いのは、毎日食前に養命酒を飲んで居るお蔭で、老衰した胃腸が若返へつた、何によりの證據だ。

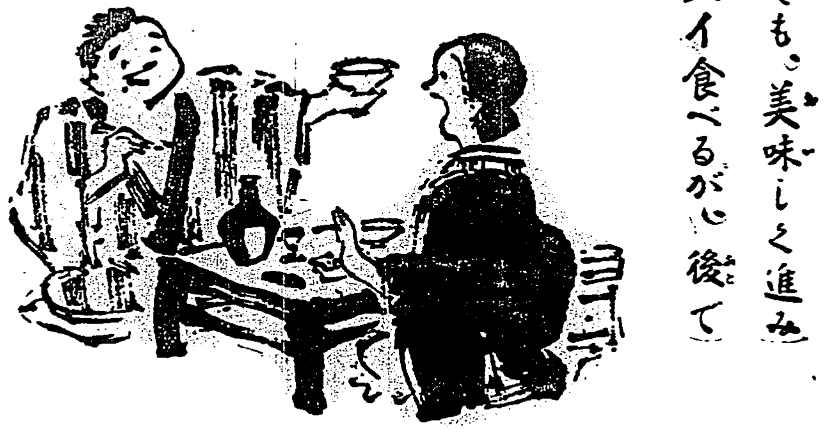

結核性並に細菌性熱性疾患に

アピレキシン

國産　桂皮酸パラオキシフエニール尿素

結核性疾患　肋膜炎　氣管枝炎　流行性感冒　腸チフス

化學的純品にして副作用の認むべきものなく作用緩和、徐々に確實に下熱せしむ、且價格極めて低廉なり。

（說明書進呈

東京・室町　三共株式會社

盗汗制止と榮養補給に

グリコナール

貴重なる營養素グリコゲーンと蛋白質脂肪及無機鹽類とより成る特殊の滋養劑本品を盗汗ある病者に與ふれば、早きは服用后一日、その多數は三乃至五日の服用にて止汗せる文獻あり、依之本品は肺結核及其他の疾患により榮養衰へ、盗汗を來せる場合に推奬せられつゝあり。

普通用量　一回四錠宛、一日三回每食后錠劑のまゝ又は適量の熱湯にて溶解して用ふ

一瓶　100錠入　¥1.70

說明書進呈

東京・室町　三共株式會社

SANKYO 錠

明色粉白粉は絶對に皮膚を染めません！

世界的舞踊家デルリオ嬢も明色粉白粉の美しさに驚く

世界的舞踊家マヌエラ・デル・リオ孃は明色白粉の美しさに感心して次の樣なメツセージを寄せられました。

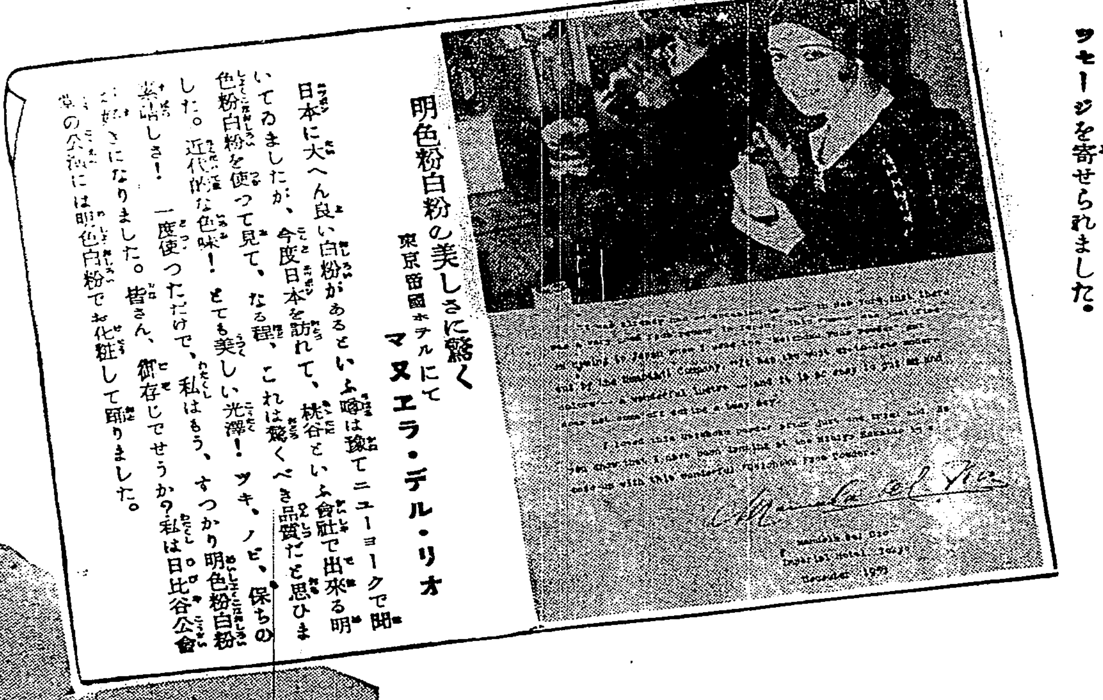

明色粉白粉の美しさに驚く
東京帝國ホテルにて　マヌエラ・デル・リオ

日本に大へん良い白粉があるといふ噂は豫てニューヨークで聞いてゐましたが、今度日本を訪れて、桃谷といふ會社で出來る明色粉白粉を使つて見て、なる程、これは驚くべき品質だと思ひました。近代的な色味！とても美しい光澤！ツキ、ノビ、保ちの素晴しさ！一度使つただけで、私はもう、すつかり明色粉白粉の好きになりました。皆さん、御存じでせうか？私は日比谷公會堂の公演には明色白粉でお化粧して踊りました。

近代的麗人を創る素晴しい水白粉！

明色美顔水

色味に三種
白色　肌色　濃肌色

隱匿の銃器彈藥をシカヤウ蕃が提出
警務部長巡視の大獲物

【臺中電話】臺中州細井警務部長は目下州下蕃地巡視中であるが廿四日午後五時頃東勢郡蕃地井山駐在所にて細井部長以下警察官立會の下に同地シカヤウ蕃の隱匿せる銃器彈藥の任意提出が行はれ從來の興蕃處理上の癌を除去し得たるは巡視中の大收穫である同蕃は州下東勢郡の最奥地に居住する最も頑迷なもので官命には從順であるが銃器を手離さず當局の說得に官の眞意を諒とし遂に今回の提出を見るに至つたものである提出せる蕃器彈藥次の如し

村田銃十八年式騎兵銃　五挺
同　步兵銃　二挺
修正村田銃　二挺
路銃　八挺
彈藥　三百五十二發
[illegible]　二百二十匁

ところ自動車規則違反十二名、賭博一名、賭博一件六名の獲物があつた

臺中第三大隊の新入兵が脫營
搜査中だが行方不明

【臺中電話】臺中第三大隊第十一中隊初年兵木下松雄（二一）が二十五日午後二時から三時迄の間に兵營を脫走せる事が點檢の際發見第三大隊では直ちに臺中憲兵分駐所と連絡をとり搜査を開始したが二十六日午後三時頃に至るも未だ發見されない、右は原籍鹿兒島縣大島出身で去る十一日入營せる者で原因は目下不明である

馬公要港部の記念陸戰演習
廿八日壯烈に行はる

馬公要港部では二十八日上海事變記念日當日に於て左記に依つて記念陸戰演習が實施される豫定である

左記

一、期日及開始時刻　一月二十八日午前六時三十分
二、統制甲軍第四圖案陸指揮官大尉山本謙一、乙軍要港部及防備隊、警備所指揮官大尉山下正男
三、實施要領　一般想定一　澎湖島は乙國に屬し馬公街城內は甲國租界【甲澎湖園に警備隊（假想）本部あり】なり甲、乙兩國の國交は危殆に瀕す
二、演習開始時における兩軍の狀況左の如し
（イ）急派租界警備隊增援の目的を以て甲軍陸戰隊は直に其編制を開始するに決す
（ロ）甲軍增援隊の來着を知り甲軍租界附近に兵力急派を決意せる乙軍陸戰隊は其の用意を下命されたり

當日の演習は例に依つて一段と壯烈な光景が演ぜらる可く一般は大いに期待して居る尚當日は馬公街にかても何等かの催しある筈

臺中に於る軍司令官日程

【臺中電話】柳川軍司令官は二十七日初度巡視として來中するが日程左の如し

二十七日　午後一時五分臺中驛着、同一時二十分臺中神社參拜、同一時四十分陸軍墓地參詣、同二時二十分大隊巡閲、同三時十分衛戍病院巡閲、同四時市民館へ赴き同夜は春田館泊
二十八日　午前八時三十分臺中驛發南下の豫定

部落に最も必要な耕作用路綱の完成
臺南州嘉義郡で計畫

【嘉義電話】農業技術の急速なる進步改善により全面的に生產激增を示してゐる地方農林部落間では今や農業道路網が完全に張られて外部との交通は申分ない樣に發達したが耕作施肥收穫等農民が日常利用する農路がなく其爲め折角普及發達した農業道路や堆肥、販賣組合等共利用倉庫等の有機で堆肥の如き長つて厄介物視されてゐる地方が多いのに鑑み臺南州嘉義郡では農路開設の促進を圖ると共に其農路に對する嘉南大圳の水租免除方を攻究した結果一般農路の免租方法はないが排水溝と給水溝とを兼ねた二間幅の農路に限り差支へないとの見解あるので右により郡當局では之を幹線として必要に應じてはそれより支線を設け郡下に農路網の完成を期する事となつた各部落の農家保甲等の施設費を農會及び嘉南大圳組合が負擔し施設費一萬圓を以て雨期明けより右工事に着手する筈である

嘉義商工會總會開かる

嘉義商工會は二十五日午後一時四十五分から市公會堂で總會を開き [illegible]

製腦會社の開業式

【嘉義電話】臺南州下新興蕃腦業の發展に拍車をかけるべき臺南製腦會社開業式は廿六日午前十時から市內三分子同社內にて盛大に擧行された總務長官代理小濱內務局長、今川知事、福田守備隊司令官以下州下主なる官民數百名參集定刻中辻專務同社創立の經過を述べ挨拶に代へ山田社長の式辭、長官代理小濱內務局長、今川知事、古澤市尹の祝辭あり大西嘉義郡の餘興ありて閉式午後一時過盛況裡に散會

小西會長の挨拶、嘉義市助役の祝辭あり事業および會計報告をなし役員任期滿了で改選のところ會長指名の動議成立春田與人、吉田秀太郎、永谷令治、岸達朔四氏が新評議員に加はりその他は重任となつた

非常警戒　彰化署では一十三日夜歲末の非常警戒を行つたと [illegible]

春光麗らかな彰化公園に大會
男子青年團員は自轉車競走に女子は炊出に日頃の [illegible]

[illegible]

非常炊出し（彰化女子青年團）

彰化市主催の蔬菜競作會
公園內に開かる

彰化市主催の第一回蔬菜立毛競作會、堆肥並に蔬菜品評會、褒賞授與式は二十五日午前十一時より市公園內に於て國頭郡會長、入鹿山技師、淺野署長、拔井彰化郡守その他官民多數臨席の下に擧行先づ吉田市勸業課長の開式の辭があつて審査長入鹿山技師の審査報告あり次いで小山會長より入賞者に對し夫々賞狀並に賞品副賞を授與後式辭を述べ農會長の訓示を郡守が代讀、拔井郡守の祝辭があつて同時閉式した尙出品物は全部で三百餘點にのぼり廣き公會堂に一杯に陳列し二十五六の兩日に亙り市民一般に公開したが折良く新正月の事故觀覽者は郊外の人出と相俟つて數千名を數へ終日非常な雜沓を呈し近來稀に見る盛況であつた。尙當日の入賞者氏名左の如し

[illegible]

豐原署 [illegible] 事件 意外の方面に發展

[illegible]

臺南同志會の新年宴會

【臺南電話】臺南同志會では來る二月一日午後六時市公會堂に於て第六回總會を兼ね新年宴會を開催する筈

壽山の新植樹は近く着手

【高雄電話】高雄、壽山林相更新計畫による本年度の新植補植手入作業は經費二千圓を計上し二十八日から着手することとなつたが新植樹木はマホガニ毛柿を主とした各種有用樹その他有用植物であるが同計畫に伴ふ十一年度植栽豫定地は此の程買收し直に伐採に着手した

マタアン猫公間に道路を開鑿
近く實地調査を行ふ

【花蓮港電話】花蓮港廳下の海岸地方から臺東廳下の海岸沿線に通ずる道路の開鑿に付ては嚢に花蓮港廳當局が三ケ所の豫定線を選定したが經費の關係上實現の運びに至つてゐないが同地方產業は近來頓に勃興せるのみでなく將來漁業開發の可能性があるのと惹いては臺東廳下との交通連絡上郡下の急務であると爲し前記三ケ所の豫定線の內マタアン猫公間の延長四里の道路は距離及び工費の上は勿論利用價値から云つても最も可能性あるに鑑み今回東部開發計畫の實施を好機として右の道路開鑿を斷行せんとする意向の下に近く森田庶務課長は實地踏查を爲した上具體案を樹てる事になつてゐる

商業專修の珠算競技大會

【臺南電話】臺南商業專修學校主催の第十三回珠算競技大會は二十六日午前九時より開催參加者を第一部（小學校尋常科及び公學校本科）第二部（小公學校高等科）第三部（實業學校商業學校）第四部（中等學校）第五部（一般十七歲以下）第六部（一般十七歲以上）に分ち競技を行ひ正午過終了した

けふから道路愛護運動

【臺南電話】臺南州では既報の如く道路愛護並びに事故防止の目的を以て愈々二十七日から二月二日迄全州下に亙つて公道保全交通安全週間を實施するが市街地部部と共に先頭から之が準備を進めてをり大々的に趣旨の宣傳と實行に努める尙佐々木總務部長は二十七日午後六時半から臺南放送局のマイクを通じ記念放送を行ふと共に六日間に亙り各部署の實地狀況の視察をなす事となつた

臺南署でも公道保護の宣傳

【臺南電話】二十七日臺南州下の公道保全交通安全週間實施に當り臺南署では管內一圓を市街地と村落とに區分し警察官、壯丁團、青年團、少年團、學校生徒等を動員し宣傳ビラ、宣傳旗、立看板或は標語を張り行燈を立てる外活動寫眞を利用し又臺南自動車隊を組織し自動車の速度交通法則、實地に指導する等あらゆる手段を盡して市民に呼びかけ效果をあぐべく意氣込んでゐる

移民に關する基本調査に著手
東部の開發に重大關係あり
七月初め迄に完了の豫定

臺東廳では既に決定發表を見たる總督府の東部開發委員會の根本方針に基き移民に關する基本調査に主力を注ぐことになり愈々二十五日より本格的に着手向ふ五ケ月間に之を完了して根本案を作成而して督府委員會に提出附議さる豫定であるが本調査の實施內容は

（イ）土地の概況（ロ）地積及地質（ハ）適作物及經濟關係（ニ）內地人別移住適地（ホ）調査すべき移民豫定地

等の重要事項に付て詳細なる調査を行ふ計畫で廳下における移民豫定地として左の十三ケ所を選定されてゐる

卑南埤圳灌漑區域地、卑南大圳知本山腳地、ベシカウ蕃地、都鑾山西部、大原驛前、新武呂溪右岸、池上村、新開園二天字、都蘭以西飛地、ハラバワン、白守蓮蕃地、新港以北飛地

尙當局では本調査の重要性に鑑み總督府の委員會に順應して廳で更に廳下移民委員會を新に設置し調査員の實査事項に基き委員會にて之を謀り審議を決定すべく目下具體的に立案を急いでゐるが本委員會は廳長を委員長として三課長以下十五名を委員に任命して一部落乃至二部落を調査終了每に月一回平均開催し又移民以外にも現下要望と認めらるゝ耕地改正、理蕃、產業、交通、勞力、教育等の諸事項に亙り之等を研究調整して附議し廳下開發根本指針の確立決定を期すべく意氣込まれてゐる

指導農園を設置

【花蓮港電話】花蓮港廳理蕃課では蕃地に於ける農作物の改良增殖と蕃人產業の改善指導を爲すべく指導農園を經營する事になりこの程鳳林支廳下平林、玉里支廳下高寮の二ケ所に夫々地域を選定し近く實施すべく準備を進めてゐる右の指導農園には經驗ある技任の警察官を置き主として青年教育を指導しその事業としては作物の改良增殖に關する試作並に模範施設及びその他の產業に關する實驗なる調査並に試驗栽培の生產配布等に關する指導等であるが十一年度には更に今一ケ所を增設し所期の目的を達成せんとする意向である

新年宴會を開く

【高雄電話】高雄十日會では二十五日午後六時よりカフェー丸中で新年宴會を開催し會員五十九名出席し定刻井上當番幹事の挨拶あり直に開宴同八時半盛況裡に散會した

武術寒稽古

馬公武德殿では去る十二日から警察、憲兵隊の武術寒稽古は每早朝盛況に行はれて居たが二十五日を以て一先終了した期間中小林憲兵分隊長、水野澎湖廳警務課長は每朝臨場して居た一方目下陸軍部、要港部に於ても夫々武術寒稽古の實施中である

北港街の初回協議會
廿四日開かる

臺南州北港街初回協議會は既報の如く去る二十四日午後一時集合北港神社參拜の上三時街役場會議室にかて開催された郡より立川郡守高木庶務課長元部街長保甲二名臨席定刻新街長挨拶に次ぎ新任協議員十八名紹介一名の報告あり終つて審議事項

第一號　昭和九年度臺南州北港街歲入出豫算 [illegible]
第二號　臺南州共榮會北港支會 [illegible]
[illegible]

國防獻金

臺南州北港郡水林庄土間厝保甲聯合壯丁團員は去る一月十二日ポンプ出初當日賞與として得た金五圓と同日午後一時頃發火せる日糖農場甘蔗火災を被害僅少で鎭火し同農場より慰勞金二十圓也を合せて國防義金として國防義會北港郡支會を通じ寄附した

地方制度改正後第一回の協議會を記念する爲本日出席して受くべき我等の手當金を北港街方面委員助成會に寄附するとの協議に依り滿場一致同會へ寄附する事となつた

選擧座談會

水野澎湖廳警務課長は一月二十七日午後一時から街協議會員その他を警察講堂に案內して選擧に關する座談會を開催する筈

店舖裝飾の競技會

屏東專賣支局管內の店舖裝飾競技會は十二月一日より一月三十一日まで行はれた、其審査は山口支局長、賣捌人賣主任等に依つて此の程各地とも一々各店舖に就き行はれたが其結果は、屏東市內特等八一等十七　二等二十　三等三十三　等外三〇　潮州、東港、恒春、旗山も夫々入賞者決定、二月中各地で開催される小賣人聯合會總會の際賞品授與式を行ふと

區總代會

臺南州北港街地方制度改正後初回區總代會は去る二十五日午前十一時より街役場會議室に於て開催されたが附議事項は
一、區總會及一年計畫の件
[illegible]

屏東の競馬

【屏東電話】屏東春季競馬二日目は舊正月に加へ日曜日のことでもあり近來のファン殺到大盛況を呈したが第八回迄の成績左の如し

第一回馳步　一、四〇〇米　1、アケボノ（川口）1分48秒、2、ベルツリー單二圓七十錢、複1、一圓六十錢、2、一圓四十錢
第二回速步三　二〇〇米　1、八千代（山村）7分52秒、2、ツルコ、3、ヘクザン單十圓、複1、六圓三十錢、2、一圓十錢　3、一圓二十錢
第三回馳步　一、四〇〇米　1、ヒメコマツ（武田）1分47秒5分の2、2、拔錢　3、勝山單一圓九十錢、複1　一圓六十錢、2、一圓五十錢、3、九十錢
第四回馳步　一、六〇〇米　1、小園（鳥山）2分3秒、2、第二ヘキレキ、3、早駒單二圓五十錢、複1、二圓、2、一圓五十錢、3、八十錢
第五回馳步　一、六〇〇米　1、梅（吉永）2分2秒、2、ホマレ3、七五三單十四圓、複1、二圓九十錢、2、六圓五十錢、3、八十錢
第六回馳步　一、六〇〇米　1、高山（高山）2分2秒、2、シグル單五圓七十錢、複1、二圓六十錢、2、一圓
第七回速步三　四〇〇米　1、タイボク（坂本）7分3秒、2、福北ホマレ3　ヘルメス單四圓八十錢、複1、二圓三十錢、2、一圓五十錢、3　五十錢
第八回馳步　一、六〇〇米　1、岩手富士（柏尾）2分2、武者修3、ミドリ單六圓十錢、複1、三圓八十錢、2、三圓八十錢3、五十錢

學校職員の健康調査

臺中州では學校職員の健康狀態を察し保健增進を圖る爲め來る二月三日から同十八日迄州下各中等學校、小公學校、實業補習學校職員約一、八〇〇名の身體檢查を行ふ

下各學校長各派出所取締巡查保甲聯合會長等を郡役所會議室に集め宣傳に關する具體的打合會を開催した

青果組合總會

【臺中電話】臺中州青果同業組合では二十八日午前九時同組合會議室にて組合總會を開催するが議題次の如し
一、昭和十一年度經費收支豫算案
一、同徵收方法
一、同特別會計經費收支豫算
の三項目である

屏東の舊年末は好況

屏東市內の舊年末は、新年末同樣一般に好況を呈し、二十四日（舊元旦）は朝來連日の氣溫も稍昇つて和やかさを添へ、新裝した本島人の往き來も繁く到る處で投げる爆竹の音も賑やかに、驛の乘降客は前日に比して激增し、內臟の屠殺數も前年より五十餘多かつた、けれ共市內を離れ村落は二期作插付時季とて、二十六日頃より野良仕事に從事するものも多く自然に舊正を輕く時日が遅れつゝある事を示して居る、補助貨の交換高は新年末に比べて五萬餘圓多く資金動き其他から觀て取引決濟は矢張り新年末を用ゐるものが多い

社會事業助成會を設立

【高雄電話】高雄州では州下社會事業の獎勵助成をなしその普及發達を圖る爲め財團法人高雄州社會事業助成會を設立すべく基金造成の一方法として州下各方面委員共同主催にて昨年八月天華に委託彩券興行を行はしめた結果收益金一萬圓を得たので豫てその筋に認可申請中であつたが此の程認可となつたので內海知事を會長に推戴し來る二月七日午前十一時より青年會館に於て盛大な開會式を擧行することとなつた

高雄の沖商組合總會

【高雄電話】高雄沖商組合第一回通常總會は二十六日午後二時より事務所に於て開催組合員井上增喜氏以下組合員多數出席十一年度豫算經費賦課率竝に會計報告十一年度豫算案を附議決定し同五時盛況裡に散會した

美人音樂隊がビスコの宣傳
全島にわたつて

昨今各地で異常な賣行を見せてゐる臺北臺南越智商店發賣の酵母菓子ビスコの製造元たる大阪のグリコ株式會社では今回本社販賣員樋口三氏引率の下に美人音樂隊を本島に特派し目下ビスコの大々的宣傳をなしてゐる [illegible] 海軍士官のスマートな扮裝で一月二十五日より當市にデビウ、街頭に華やかな空氣をまきつゝ本社をも訪問挨拶をした、宣傳期間中は各菓子店にてポケット用一箱十錢を割引券持參者に限り二錢引にて賣ると、尙ビスコはビスケットとビスケットの間に活力素酵母を挾んだ我國最初の菓子で帝大の中村博士の發明の酵母特許品で榮養菓子として優秀な許りでなく [illegible]

オマケがついて、面白くて爲になる中央の兒童雜誌
せうがく二年俱樂部
豫約せよ

生徒募集
九州齒科醫學專門學校
福岡市今泉

Saccharogen
理學博士 岡井松經創製　專賣特許
サッカローゲン
本劑は特殊の製法により含水炭素をコロイド化せるものにして消化を經ずして直に吸收
糖尿病
夜尿症
疲勞恢復
小兒虛弱
代理店　東京・大阪　大木合名會社　東京・大阪　玉置合名會社
國際化學研究所

皮膚病に外用常備藥
ひふみ
主效
健康美の發揮にはまづ醜い皮膚病退治が先決問題です。
定價　二十錢　三十錢　五十錢
天然堂

夫婦讀本
產兒制限
月やく
神經衰弱にはれやか

大金儲ハコレコレ
最新流線型パチンコ機
大特價一臺金拾三圓也
製作　合名會社　帝國發明品商會
東京市深川區

近代女性に捧ぐ

眼は生活の前衛（アヴァンギャルド）　いつも　強靱明哲に！
眼は情操の稜鏡（プリズム）　いつも　潑剌玲瓏に！

最高の眼科藥
スマイル

現代女性の眼には疲れを知らぬ強靱さと　明朗なる表情美とが必要であります。
この欲求と、塵風、媒煙、烈光等眼を傷める危險の多い近代生活との矛盾を解消する鍵は、　スマイルを措いて他にありません。

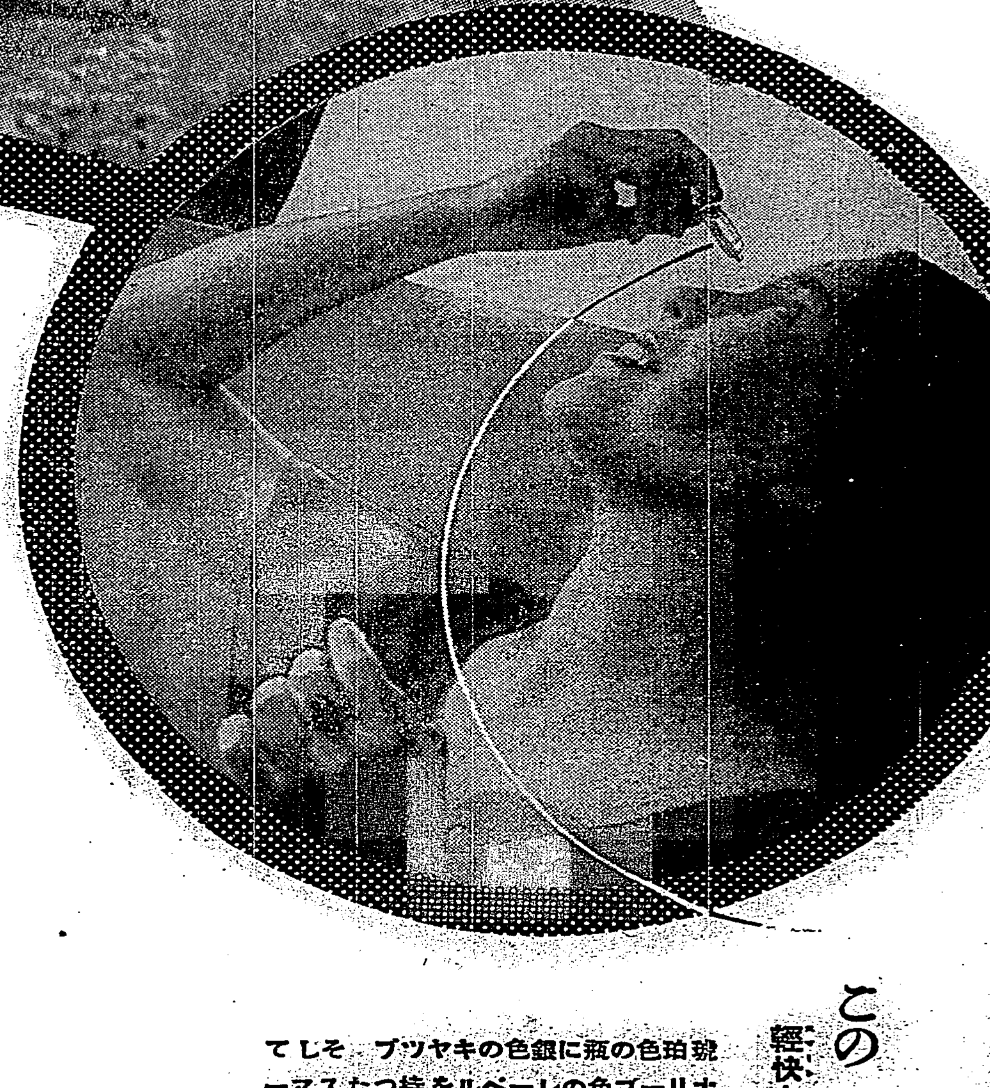

この輕快さ！

琥珀色の瓶に銀色のキャップ　そしてオリーブ色のレーベルを持つたスマートな携帯用容器です―特許自働點眼式―

スマイルは眼科藥として最も進歩した處方を有し、種々の不快な眼疾の豫防と治療に優れた効果がある他、眼の疲勞を快く癒し視力を強める作用があり、又眼の汚濁充血を除いて瞳を明澄に輝かせます

主効

結膜炎　角膜炎
充血　トラホーム
眼精疲勞　眼瞼炎

總代理店　玉置合名會社　東京・大阪

ヘルムト事件を重視 我軍成行を嚴重監視
日滿共同防衛の見地から 相當强硬なる決意が必要

【東京二十六日發】外蒙古國境警備兵が挑戰的に國境を越え滿洲國警備兵と衝突せる不法事件に關しては我が軍當局も事態を極めて重大視し今後外蒙古側が斯くの如き不法行爲を屢々繰返すに於ては我軍としても日滿共同防衛の見地から强硬なる決意を要するものがあるとして至重なる注意を拂つてゐる、即ち外蒙古兵の不法な挑戰的越境行爲の背後にはソ聯邦の策動あり滿洲事件當時は極めて消極的態度を執つて來たソ聯邦が最近極東に於ける軍備擴充の結果漁業問題並に國境問題等に關し强硬態度に出るに至つたものであるか、外蒙古側の積極的挑戰行爲はソ聯邦の極東に於ける軍備が解消せざる限り今後一層强化される事は當然である 從つて日滿共同防衛に重大責任を有する我軍當局としては外蒙古側が今後依然として積極的挑戰態度に出るにおては日滿は相當强硬なる決意を以て之に臨まねばならぬとて今後の成行を嚴重監視して居る

外蒙の抗議は事實を顛倒 滿國は一笑に附す

【新京二十五日發】滿洲國政府はヘルムト事件に對する蒙古政府の抗議に對し目下回答對策を攻究中であるが外蒙政府の抗議は全く事實を顛倒するもので已に發生した滿洲國政府の抗議を無視し却つて逆襲的態度に出たことに對しては寧ろ啞然としてゐる有樣で一笑に附してゐる

荻洲臺灣軍参謀長 けふ・汕頭に到著
角田巡査殺害事件について徹底的調査をなす

【香港二十六日發】臺灣軍参謀長荻洲少將は二十六日正午香港發の廣東丸で出發二十七日朝汕頭著原田領事、及川中將、細萱少將等と協議の上角田巡査殺害事件につき徹底的調査を爲す筈である

角田巡査殺しは支那人にあらず
支那側またもや逆宣傳 我方は重大決意せん

【廣東二十五日發】汕頭事件に對する支那側の態度は甚だしく誠意を缺くものあり、陳濟棠氏は過日荻洲臺灣軍参謀長との會見で暗に支那側の責任を回避する如き言辭を弄したが二十五日は又も事件の眞相なりとして「事件當日支那側緝私隊の一名が汕頭市内の一支那家屋を臨檢し密輸入の品物多數を發見しこれを押收せんとした所一日本人はこれを日本品だとて没收を遮つたため已むを得ず引揚げ、翌日私服隊長に報告した後隊員數名を引率して再び現場に赴くや、同所には多數の日本人が居て激論となつた際支那側にあらざる何者か一名が發砲して角田巡査が死亡するに至つた」と發表して逆宣傳をなしてゐる、我方としては支那側が斯くの如く誠意を缺く以上日本側は獨自の力をもつても飽くまで眞相を糾明し場合に依つては毅然斷乎たる處置に出づべく重大決意を固めてゐる

郷軍宜蘭分會の總會

【宜蘭電話】在郷軍人宜蘭分會の總會は二十六日開催された先づ午前五時半郡役所前に會員集合、宜蘭神社に參拜直ちに引返し公園内忠魂碑前で招魂祭十時から公會堂にて總會が行はれ臺北から支部長代理服部中佐が臨席した外郡下の官民有力者 第二市隊長兵分會員等約三百名列席會務會計報告役員推薦、分會長挨拶、支部長訓示代讀顧問祝辭、來賓祝辭あり十二時閉會次で引續き服部中佐の軍事講演會あり午後一時からは懇親會あり三時過終了散會した

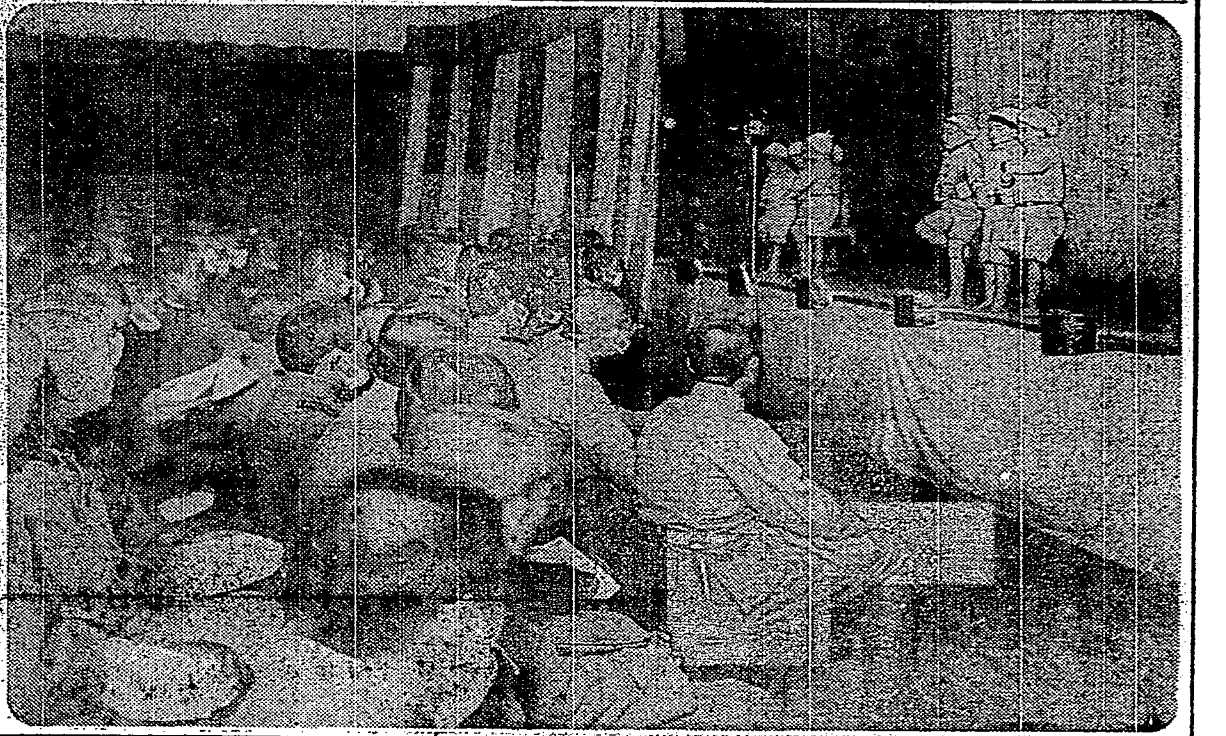

兵隊さん招待の學藝會

【臺北】建成小學校では二十六日午後一時半から第一聯隊の兵隊さん千百五十名を招待して兒童の學藝會を催した。勇猛果敢な兵隊さんも無邪氣な溌剌な彼等の演ずる童話舞踊や兒童劇に見入り、すつかり陶醉してしまひ、滿面に笑を湛へて一週一度の休日ではあるが、今日この思ひがけぬ嬉しい慰しに心からなる感謝を捧げた樣でもあつた。主催の學校でも兵隊さんのこの喜ぶ姿を見て非常に滿足し、又兒招待會で二十五日の午後と二十六日の午前に一回も出演して疲れ氣味の兒童を勵まし、プログラム通り二十五からの曲目に對して午後四時終了まで相當な馬力を掛けたが全く近來にない愛ましい情景であつた

内部故障續出の 三M機を大修理
發動機の不良部分を取替へ
待たれるダ號の就航

【福岡發飛行便】日本航空輸送會社が一週三往復の本格的内臺定期飛行を實施して僅々十五日に充たない内に早くも二往復四回の缺航を生じた事は各方面の非難を買つたが此の缺航事情が一般に判明すると共に主要なる此の航空路に對する世間の不安が高まらんとしてゐる。即ち内臺及内鮮の二大幹線路に就航の3M機は現在に於ける我國最大の大型旅客機であるが飛行機としては既に可成り長時間使用され今や稍老齢の域に達してゐるのではないかとの不安である。缺航の事情は昨年十月3M機が蔚山から福岡へ回航の途中プロペラを海中に吹き飛ばして蔚山沖に引返し漁船に救助せられた椿事を最初に所屬には臺北發上り便が那覇から太刀洗に向はんとして同樣プロペラを脱落し那覇に引返し修理に十數日を要した事は何れもその都度報道したが極最近にも下り便に那覇太刀洗間で同一事故が發し之れ又幸に殘り二つのエンヂンで墜落の危を免れたが度々たる同一事故に操縱者側から異議が出て取敢ず一月十一日の下り便を缺航とし大阪より部品が來着、太刀洗で點檢の結果斷然朝鮮滿洲航空路に就航の3M機六機に對し檢査を加へて七機全部の機體手入に決定した爲め十六日の下り便も引續き缺航となつた次第である最初豫定では十六日の下り便も缺航の豫定で遞信局へは其旨届け出であつたが缺航に對する會社側の非難が烈しかつた爲め急に變更して十八日は飛行を決行したものである。故障の原因はプロペラーを支持するクランク・シャフトの一端に取付たバランス・ウエート（プロペラやピストンの重さを平衡させる爲めの錘）が

不良な爲でこれが破損

するとエンヂンを停止してもプロペラーは風壓の爲め空廻りして脱落するのである事が判明した、依つて大阪工場では機關士職工總がかりで不眠不休でエンヂン二十一基（一機三發動機）の修理を急ぎバランス・シートは全部取かへ手入れを完了した而してバランス・シートの不良が何に原因するかに就ては材料金屬の不良な爲であるとの説もあるが3M機中には既に福岡蔚山間航空で相當酷使せられ老朽にあるものがある爲ではないかと云はれ内臺間の如き長距離に3M機そのものに對する不安が認められたのである 幸にプロペラーの脱落は三回とも幸に他のエンヂン二基の力によりて陸地に引返すを得て人命に關する大事に至らなかつたが事故中にはプロペラーの破片が機體に

喰込ん

だ事もあり若しこれが操縱席に當つて窯を切つたなら當然墜落は免れず又プロペラーの一片のみ脱落し合は片廻りがして頗る危險であるので優秀なダグラス機の就航が待たれて居る

坑内に火災が起り 四十二名生死不明
福岡縣吉隈炭礦坑の椿事

【福岡二十六日發】福岡縣嘉穂郡桂川村吉隈鑛業所第二號坑口より三十間の箕取小屋附近より二十五日午後十時過ぎ發火、入坑中の八十六名中四十四名は避難したが殘り四十二名は生死不明となつたので決死隊六名は直ちに入坑し坑口で延焼防止に努めてゐるが、二十六日午前四時まで僅か三名の遺骸を發見せるに過ぎず現場は大混亂を呈してゐる

遭難者の家族が坑口で泣き叫ぶ
廿五名の救出は絶望

【福岡二十六日發本社特電】吉隈炭礦坑内火災罹災者殘り卅九名中午前十一時死體十四を收容した、今後短時間に救出し得ば生存者あらんも殘りの二十五名も絶望ならん、坑内は黑煙漲り慘澹を極め必死に消火中、坑口には遭難者の家族蝟集し泣き叫んでゐる

驅逐艦彌生の 重油タンク爆發
死傷者二十六名を出す

【佐世保二十六日發】廿六日午前九時五分佐世保海軍工廠第六船渠にて修理中の第三十驅逐隊驅逐艦彌生（一三一五噸）右舷中部重油タンクが工事中突如大音響と共に爆發し 職工死者五重傷十一名輕傷十名を出した 原因目下調査中 [illegible] は椿事と共に現場に驅け付けが傷者收容手當中である

フユーレー氏 廿五日來朝

【横濱二十六日發】[illegible]

エー・エッチ・フユーレー氏が來朝した、氏は一回目の來朝で今回は約二週間東京、大阪に滯在の後滿洲支那各地に於けるユー・ピーの通信網を視察する豫定である

基隆の文藝講演會

【基隆電話】基隆における文藝講演會は二十五日午後七時より公會堂で開催宮川次郎氏の開會の挨拶あつて新居、木村、平野三氏のユーモツスな講演あり盛會であつた

三十萬の信徒集り 天理教教祖祭典
きのふ丹波市で擧行

【丹波市町二十六日發】全國八十萬信徒渴仰の天理教教祖五十年祭の祭典は教祖昇天の日二十六日奈良縣丹波市町のお地場で盛大に施行された、この盛儀に集つた全國信徒三十萬は明來祭拜場内外を埋め感激の渦巻く裡に昇殿を許された各教會長六千名は 定刻午前十一時十五分式典開始奏樂裡に中山管長以下齋主祭仕者四十餘名参進、獻饌、祝詞に祭典開始を奉告、管長祭文を奏する頃御神樂歌朗やかに唱和され信徒の法悦極まる折くて盛儀の後午後二時十分祭典は全く終つた

二人殺しの楊が 情婦殺しも自白
まだ餘罪があるしらい

【基隆電話】去る十八日基隆郡萬里庄にて逮捕された基隆市曙町の二人殺犯人楊振（?）に付ては引續き取調べ中であるが、昭和六年淡水にても情婦殺しの疑ひあり、當時病死として埋葬したものであるが事實は殺害したものらしく行の一部を自白してゐる、叩けば餘罪が相當あるものと見られて居る

柳川軍司令官 けふ中南部へ
諸部隊其他を初巡視

柳川軍司令官は田村參謀、田中副官を帶同西海岸諸部隊其他初度巡視の爲め二十七日午前九時五分臺北驛發にて南下途中に於り左の日程を以て順次巡視二月一日午後五時頃歸北の豫定である

一月二十七日 午前九、〇五臺北驛發、午後一、〇五臺中驛著、儀禮を受く（但傳候式面接訓示は大隊巡視前之を行ふ）同一、三〇臺中神社、陸軍墓地參拜、知事訪問、同二、三〇第三大隊巡視（四十分間）臺中分院（十分間）同四、〇〇官民茶菓招待

同二十八日 午前八、三〇臺中驛發、午後〇、五〇臺南驛著、儀禮を受く（但傳候式及面接訓示は偕行社とす）同一、一〇臺南神社、陸軍墓地參拜、同一、四〇偕行社著、傳候式及面接訓示、同二、二〇知事訪問、同二、四〇臺歩二（五十分間）南聯（二十分間）南病（十分間）、同四、三〇官民茶菓招待

同二十九日 午前八、三〇宿舍發、同九、〇〇安平港視察、同一〇、二〇臺南試驗場視察、同一一、〇八高雄驛著、晝食（於高雄館）同一、三〇知事訪問、高雄神社參拜、壽山視察、高雄分院、同四、〇〇官民茶菓招待、此夕高雄官民有志歡迎宴

同三十日 午前八、五二高雄驛發、同九、三七屏東驛著、儀禮を受く（但傳候式面接訓示は飛八巡視前之を行ふ）同九、五〇屏東神社參拜、臺灣製糖會社視察、同一〇、三〇飛八著、傳候式及面接訓示、飛八（四十分間）屏東分院（十分間）新設部隊敷地視察、正午會食（於飛八）、午後一、〇〇飛八發自動車 枋寮附近視察、同四、〇〇四重溪著

同三十一日 午前八、三〇四重溪發（自動車）恒春郡役所著（晝食）同一一、三〇同右發、同三、〇〇屏東驛發、同六、一四高雄驛著

二月一日 午前七、三〇高雄驛發、午後一、二七新竹驛著、新竹神社參拜、知事訪問、同三、〇〇官民茶菓招待、右終了後歸北、（自動車）

瑞穂丸門司出港

【門司二十六日發本社特電】瑞穂丸は定時出港したが新田明治製糖專務、臺北帝大教授、帝國製糖常務田原貞次郎氏等乘船した

落盤で採炭夫重傷

【基隆電話】基隆郡瑞芳庄龍潭堵三三五採炭夫曾（?）は二十六日午前七時頃瑞芳第一坑内に採炭中落盤の爲め左下腿部に重傷を負ひ久保醫院にかつぎ込まれた

東部信組總會

【花蓮港電話】本島人のみを以て組織する花蓮港街東部信用組合の第十九回通常總會は二十六日午前九時より昭和會館に於いて開催され、組合員約三百名、來賓からは森田廳長出席、林組合長病氣缺席の爲め副組合長議長席に著き議事に入り總會規程並に制定の件外十數件を附議原案通り可決確定後に理事一名の補缺、監事三名の改選を行ひ午後六時頃閉會した

新竹信組總會

【新竹電話】新竹信用組合總會は二十六日午前十時半から新竹市公會堂にて開催、[illegible]長外多數臨席組合員千三百廿名中七百二十名、内二百二十四名は委任狀）出席組合長新原氏病氣の爲め專務理事清水源次郎氏議長席につき議事を進め原案通可決次で理事一名、監事五名、評定委員廿名の任期滿了につき改選の結果左の諸氏が當選した

理事 李清臣 監事 楊良、永石安三郎、鄭大明、鄭原强新、李良潘 [illegible]

基隆船商會の新年宴會

【基隆電話】基隆の船舶會社組合員の懇親團體たる船商會の恒例による新年宴會は二十六日午後六時より料亭若菜に於て開催八十餘名の出席者あり賑であつた

臺北城南信用組合の總代會

臺北市城南信用組合の總代會は二十六日午後二時十分から南門公會堂にて開催、總督府金融課長代理水越屬、臺北州酒井產業主事、中間產業書記、臺北市塚本屬ら臨席、來賓として加藤產業組合協會主事、貝山好美氏ら出席、組合長今澤正秋氏議長席に著き總代員二十七名中本人の出席者四十三名、委任狀三十一名、計七十四名で法定數に達した旨を述べ諸報告及事務報告、事業報告を附議し諸方監事の監査報告あり異議なく可決

剩餘金處分案（配當年六分）取引先の件、本年度借入金最高限度の件、十萬圓を二十萬圓に增加

組合員に對する貸付金最高限度の件（擔保六千圓を八千圓に、信用五百圓を六百圓に增加）本年度加入金（手數料共一口四圓七十錢）役員報酬を二ケ年三千圓を理事に一任の件、組合員除名の件 其の他を可否の質問もなく滿場一致で可決、酒井主事、加藤協會主事の祝辭があり同五十分閉會した

南支那 見てくる （3）

第三日目の福州の朝を迎へる。此日は雨であつたが、鼓山へ上る。閩江河口に開けたデルタたる福州市近郊を除いては山また山の狭隘だ、居つてゐるやうな街としか見えない位の見えない所だ、故林森氏を訪ね、現在の福建省主席の案内で [illegible] 本部の二層樓に閑居して住んでゐる、家族もなく寂しい [illegible]

清貧に甘じて 陋屋に住む老提督
薩鎮冰上將を訪ふ

醫室、圖書などを見る、圖書館の内容は未だ貧弱そのものだ、これ等文化的方面に關しては臺灣として積極的に援助してやるべきではあるまいか、この學院は大學部と中學部とがあるが大學部は醫科と法科の二科、醫科主任の藤原元氏は東京帝國大學の出身とか、醫科の研究室にあつた書籍は殆んど日本で發行のものであつた、書籍といつても實に貧弱であるが兎も角研究材料なり書籍なり援助指導を惜んではならないと思ふ

× ×

南臺觀音亭路四〇番地に居住せる薩鎮冰上將を訪問した、本年七十七歳の老人だが未だ矍鑠たるものだ、清貧の身を持する薩氏は陋屋に住つてゐる 質素な生活だ、恩給などといふものはないらしく有志相寄つて時時幾許か醵金して贈るのださうだが多いときはその醵金者の名簿を印刷するに十二、三元もいるとのことだ、それを彼は何の惜氣もなく貧民に與へて身には着けないさうだ、提督今や身を陋屋に置いて慈善に老後を樂しんでゐる、全く敬愛の念に堪へられた

我方駐在武官の案内で [illegible] を受ける、武官、支那人の家を借りて全然日本語の通じない下婢と司厨夫と車夫を置いて薩督の研究をやつてゐる [illegible]

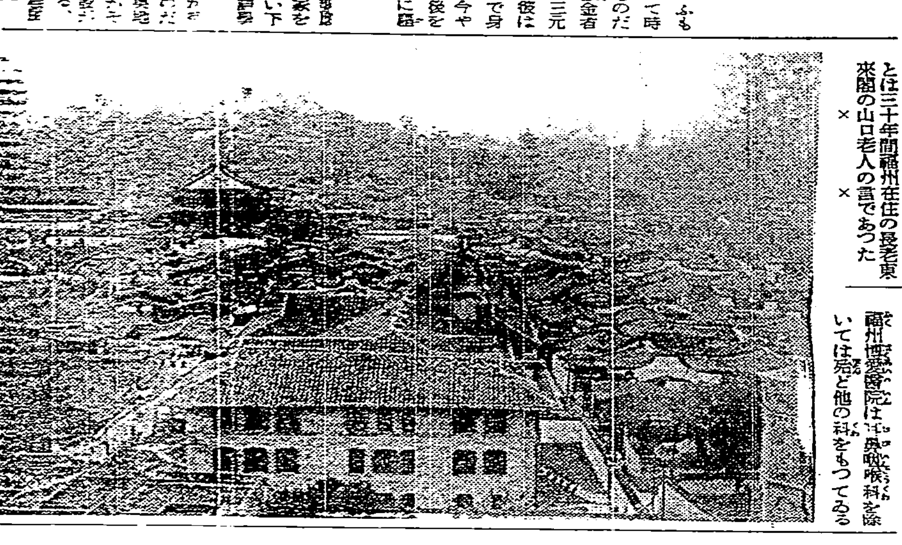

とは三十年間福州在住の最長老東來閣の山口老人の言であつた

× ×

福州博愛醫院は耳鼻咽喉科を除いては殆ど他の科をもつてゐるが將來省立病院が新設せられた曉のことを顧慮せねばならない立場にあるやうだ、もつとも此の省立病院なるものの完成を見るのはいつのことか解らないやうだが、すでに [illegible]

× ×

省政府費としては僅かに二萬元を南京政府から支出してゐるに過ぎないとのこと [illegible]

永田事件の公判
愈よあすから開廷

[illegible]

今日の天氣

△臺北地方 東の疾風曇後一時小雨
△北部地方 東の疾風曇後一時小雨
△昨日の最低温度四十八度七分（午前十時）
（臺北測候所發表）

大成料理 [illegible] 結婚披露 [illegible]
男 三堀忠義
女 田口フミ
媒酌 中野八重
總代 吉田耕治
友人代表 福原重喜
親戚代表 川野正雄
臺北南部商組合代表 岡省三

日延べ
「未完成交響樂」鑑賞の夕
臺北シネマリーグ
日時 廿七日夜 午後六時半
會場 國際館
料金 七十錢均一（各等同額）
臨時頒布所 國際館入口
リーグ主催廿五・廿六兩夜國際館に於ける鑑賞の夕は會員並に市民各位の絶大なる支持援護を得て大盛況の好結果を收められました [illegible]

大菩薩峠 連日滿員御禮 申上升
廿九日封切 大学を出た若旦那
大世界館

政府編成實行豫算 方針大綱將付閣議
原則襲不成豫算漸減公債

【東京二十六日電】政府因解散波瀾。十一年度豫算案。至於不成立。決定照憲法第七十一條。施行前年度豫算。於其施行豫算範圍內。編成實行豫算。附合於來三十一日閣議。所議總選擧後特別議會。所當提出追加豫算。亦含在內。故於實行豫算所關編成方針。其編成方針。大綱如左。

一、實行豫算編成方針。原則踏襲不成立豫算。

一、總謀公債漸減。

一、歲入所關。原則上不成立豫算。但歲入關歲出之成否者。而所關歲出。則因實行豫算計上與否。爲之取捨。

一、隨法律之改廢制定者。在總選擧後之特別議會。設法計上於追加豫算之歲入。

一、施行豫算。計上經費。然不成立豫算不計上者。仍不計上。

公認候補 限三百名
政友會決定

【東京二十六日電】政友會二十五日午後五時。在鈴木總裁邸。開第三回選擧委員會。鈴木總裁。以下各委員出席。其就選擧對策。聽各委員地方情報。交換意見。結果一致。內容如左。

此回立候補者。總數約八百五十名。政友會公認候補。在最選主義之下。約限三百名。且稱定前代議士二百二十名。新人八十名。網羅精銳。此外立非公認五十名。以期絕對多數之必勝。同十時餘散會云。

岡田首相 決定遊說
關西則拘形式

【東京二十六日電】岡田首相。二十五日午後九時。在首相官邸。放送選擧肅正演說。此爲純然肅正放送。不言及政府政綱。首相自身遊說出馬。閣議大體承認。然積極遊說名古屋市。既見關西地方大都市。事情少艱。若此等都市之經濟團體等。爲主催者。懇請首相遊說。首相或應之。而出遊說云。

婦人助夫求票匪易
選擧戰白熱化

【東京二十六日電】選擧戰逐日化爲白熱。各候補者。或開演說。或用文書。而其內人。亦日夜奮鬪。有不忍坐視。毅然飛入逐鹿場裏。而上演壇。滔々雄辯。或有用書。求人爲投一票者。漸見多人。或有爲夫發推薦狀。恐違反選擧法。必要注意。如婦人之行爲。與夫之立候補者。互通意思。不認爲第三者之運動。內務司法兩省。經已決定解釋妻之推薦狀。有犯選擧法第九十八條二次規定。是爲違反選擧法。或不與其夫互通意思。在日本家族制度之下。殆不可能。此爲檢察當局所注視。故婦人爲夫之活躍。俄然狹小云。

汕頭事件華方不誠 反答我方謂自銃斃
斷然糾明對付

【廣東二十五日電】汕頭事件所關。華方態度。甚缺誠意。陳濟棠氏。前日與荻洲臺灣軍參謀長會見之際。陰弄華方回避責任之言辭。二十五日。又稱事件眞相如左。

事件當日。華方緝私隊幹部一名。臨檢汕頭市內一華人家屋。發見密輸入多數綿絲。即欲押收。乃一日本人。聲言此係日本貨。出爲止。不得已退去。時情報告緝私總處長。乃率隊員數名。再赴現場。適有多數日本人在。相與激論。時非華方。突有一名發砲。角田巡查。遂即斃命。似此故意傳。

我方以華方如斯不誠。當以已力。糾明眞相。時或斷然處置。已決重大決意云。

孫科氏盛稱 蘇俄兵強 日本難敵

【上海二十五日電】最近華方一部分子。宣傳「日本軍不足懼」。以傷兩國感情。二十五日。自寧來滬孫科氏。對中華記者。發表談話。惹各方面注目。內容如左。

日俄兩國戰爭勃發之可能性。頗見濃厚。然俄聯邦。歷年努力建設重工業。其陸空軍。爲世界第一。日俄戰。蘇俄空軍。是以威脅日本陸軍實力。亦可以抗日本而有餘。余料日本。恐非蘇俄之敵也云々。

蔣院長告磯谷武官 決意改善兩國關係
機會一失難復

【南京二十五日電】滯京中磯谷武官。帶同雨宮。宇都宮兩氏。二十五日午前十時。訪軍政部長何應欽氏。相與會談。午後五時半。又到陵苑財政部長孔祥熙氏別邸。訪蔣行政院長。是爲到任以來最初之會談。磯谷少將。先祝蔣氏行政院長之就任。而後告以近且歸國。欲就日華問題今般。披誠討論。質問中華對日態狀。並將我方對華方針。率直說明。會談二時間餘。最後蔣院長有言。日華關係惡化。遺憾至極。余之就任行政院長。目的在改循常道。余決以全責任。改善兩國關係。請將此情。傳之貴國政府。若失機會。兩國關係。不易回復。以上披瀝所信。求其諒解云。

內蒙自治 國府頒令
並任政務委員

【南京二十五日電】最近內蒙獨立之情勢所關。國民政府。二十五日。發表[illegible]遠省各盟旗地方自治政務委員會條例。施行內蒙自治。並任各政務委員云。

北港街 初協議會
手當寄附方委

北港街初回協議會。如既報。去二十四日下午一時集合。詣北港神社參拜。正二時起。開于街役場會議室。郡立川郡守。高木庶務課長以下街庄係三名臨席。傍聽者十餘名。定刻蘇街長述開會辭。書記報告出席議員十八名。缺席二名。及參與員書記氏名。定道山保蔡裕尉林麗明三氏。爲會議錄署名者後報告。

第一號 昭和九年度歲入出決算。

第二號 臺南州共榮會北港支會事業費補助件。

第三號 督促手數料條例制定件。

第四號 北港街公告式條例制定件。

第五號 有給吏員退職給與金遺族扶助料條例制定件。

第六號 不動產處分件

以上各號由各參與員詳細說明報告得全員依原案承認次續入諮問。

第一號諮案 北港街協議會會議規則制定件。

第二號議案 北港街協議會傍聽人取締規則制定件

第三號議案 北港街過料條例制定件。

以上各案省略第一二三讀會。有二三質問。均由各參與詳細答辯。可決原案。三時閉會。立川郡守一場講話。至三時半散會。時楊義氏提議爲記念地方制度改正後第一回協議會。將本日所受之手當金。全部寄附北港街方面委員助成會。得全員之贊成。稱美舉也。

新竹市役所 開參事會

新竹市第一回參事會。訂二十七日午後一時。開於市街會議室。附議市會會[illegible]

臺北北門及御成町 調查鐵道警報時間
以短縮路門遮斷之遷延

臺北市御成町及北門町。因兩道路門之遮斷機。昇降頻繁。行人頗受迷惑。故鐵道部當局。爲欲短縮遮斷時間。以緩和市民之不便。乃訂二十七、八兩日在該兩鐵道路門。調查踏切警報及接近報知標示時間。而上使在北門。下便在御成町。各自午前九時調查至下午四時。又其要項大略如左。

一、鐵道路門警備準備所要時間(即鐵道警手降下遮斷機所要時間)

二、對於高速度列車。所要警報時間。

三、列車接近路門之自動報知時間。

又該調查委員。擬命保線運轉。運輸各巡視員。及臺北通信區主任等云。

湳子協調會 主婦發會

虎尾郡湳子協調會。去二十四日。在湳子莊保正宅庭。協調會主婦會發會式。高木郡守。大村街長。滕野虎尾公學校長。立會開催。既開會。會長敍禮。街長敍禮。約束事項。郡守訓示。來賓祝辭。約束設置幼稚園。冠婚賀川節約。乞食不施與。副業獎勵。陋習改善。

三塊厝部落 振興發會

東石郡東石庄三塊厝。自昭和七年。開設國語講習所以來。文化日見向上。者番同地保正林中蔡棟兩氏。及庄協祭藏有志祭順地等。發起組織部落振興會。經于去二十四日午前十時。在部落集合所。舉行發會式。田中郡守臨席。時刻一屆。一同著席。由蔡棟氏宣告開會。次合唱國歌。又次蔡順地氏報告經過。繼蔡藏氏朗讀綱領條目。旋會長林中氏朗讀式辭畢。會員代表宣誓。田中郡守訓示。然後來賓黃愼言助役。郭火木郡雇先後祝辭。十一時閉畢。即舊元旦。自午前九時半起。於同校講堂。開兒童音樂會。來賓並父兄多數蒞席。由內山校長述開會辭。後順序演奏。共演二十一番。至正午盛會裡告畢。

學甲信組總會續聞
記念事業社會事業
積立金中撥出二萬圓

[illegible]信用販賣購買利用組合。去二十四日午前一時半起。假學甲[illegible]開定期總會。[illegible]外。來賓多數臨會。[illegible]

由特別積立金中。處分三萬圓爲二十周年紀念事業並社會事業費。即二萬圓爲事務所新築費。一千圓爲學甲郵便局設立寄附金。參千圓爲教育基金。[illegible]

富于石灰分地質 花蓮港最適產馬
雨量平均牧草豐富

豫定將來臺灣最初產馬地花之蓮港方面。殖產局高澤技師。出張該地檢查。據其所談。其迫花蓮港中央山脈一帶。由地質上而言。係洪世層。富于石灰質。于產馬上。具有最大條件。蓋石灰分。對造就馬骨骼上。爲非常最要緊要素。如寡石灰分地方之馬匹。則患軟骨症。易爲廢馬。然花蓮港一帶之土壤。因含有多量石灰。且該地方之水。仍多石灰分。因而牧草。亦因生長于石灰質地。故此牧草之馬匹。必見硬骨。一面該地方尙有一好條件者。以亞熱帶乾燥期。無極區別。年間雨量。全島一平均。南部乾燥期。[illegible]

城南信組總會 配利七分
募新組合員

臺南信用組合。二十六日午後二時十分。在南門公會堂。開第十八回通常總代會。總代員百二十七名中。出席者四十三人。委任者三十一名。今瀨組合長就議長席敍禮。報告十年度事業。決定交關銀行借入金最高限度二十萬圓。組合員貸付金最高限度保元六千圓。茲增至八千圓。信借元五百圓增至六百圓。本年度欲招募新加入者。一口合手數料徵收四圓七十錢。役員報酬三千圓以內。一任於理事。組合員除名。脫退者持分退還諸事。本期剩餘金二萬一千三百餘圓。配利年七分。比九年度舉數倍好成績。酒井州產業主事訓示。加藤產組協會主事祝辭。三時散會。此後[illegible]集新組合員云。

臺南移民村 本年四月移住

臺南州榮村。爲該州下唯一之移民村。訂來四月。使嘉南塾出身者移作該地。而過去半年間。爲試驗期間。試植米麥蔬果等類。皆得佳績。又移民數。按本年十二名。明年三十名。以後逐年增加。至昭和十三年度。便欲設置小學校云。

寄附國防費 及社會事業費

臺北カネタツ會社專務肥後誠一郎氏。去二十四五兩日。然合先慈畢。以金一千圓。寄附國防費。及臺北市社會事業費。即五百圓。藉答香奠之禮。眞有意義也云。

蔬菜競作 堆肥養雞品評 褒賞授與

彰化市主催。第一回蔬菜立毛競作會。及堆肥養雞兩品評會。褒賞授與式。去二十五日午前十一時。在市公園內式場舉行。是日出品人出席者百餘名。州有鶴副會長。入鹿山技師。桐野技手。來賓有淺野署長。拔井彰化郡守。及野口津田廿三州議員。及他官紳多數臨席。首由吉田市勸業課長宣告舉行。次審查長入鹿山技師審查報告。小山會長對入賞者贈與賞狀及副賞。讀式辭農會長訓示。拔井郡守祝辭。出品人總代答辭。至零時半閉式。出品計三百餘點。二十五六兩日公開供一般縱覽。適爲舊正休暇。故郊外市民。爭先入場。不下數千名。誠爲盛況。入賞者如左。

▲蔬菜 特等 牛稠子李火、西勢子林扁頭。一等楊劉江枝。錢標。周英。劉東萬。二等八名。

▲堆肥 特等阿東黃秋風。一等謝春源。溫謝金永。二等三名。

▲養雞 特等德久永光。一等陳金祥。

臺南州宣傳 愛護道路

臺南州當局。因州下產業道路之廣闊。爲期人民愛護道路。並交通之安全。定自本月二十七日起一星期。令州下各郡。實行公道保全。及交通安全週間。經已印刷宣傳單。列害及公道保全行爲十條。與交通安全之行爲二十三條。頒布人民。令各遵守。臺南警察署。對於斯舉。欲塞完全使命。已嚴屬警行。而市內各團體。如銀座會。綿布雜貨商料理店。藥種商各組合。合製交通宣傳燈行燈三百五十架。書以宣傳標語。定實行週間中。遍立各要衢宣傳云。

芭蕉增產 受檢亦增
超過豫想額

[illegible]籠。增產約十八萬籠。而此增產原因。乃栽培技術向上。故受檢查數量。亦自增加也。又昨年四月。至十一月。檢查實績百十七萬二千六百五十二籠。而至四月。達百五十七萬四千籠。即大凌駕豫想量之百四十四萬籠云。

宜蘭飛行場用地 買收問題若再遷延
將求警察當局積極援助

旣報宜蘭飛行場用地買收問題。不易解決。故田中郡守。日前與東。園田兩課長。及樋口街長。岩田助役等。協議結果。訂來二十九日。邀集地主中未蓋印者。於郡會議室。詳爲說明。以求諒解。並使當場承諾。而州當道之意向。現在雖未求警察當局援助。然再遷延不決。則欲求其積極的援助。故者番集合之地主。將出何態度。當局亦頗注視云。

稻江舊正 賭徒被捕
二百五十餘名

島人在舊正月。例有賭博惡習。如去二十四元旦日。被臺北北署係官當場逮捕者。約有五十名。而翌二日。更捕獲二百餘名。北署留置場。遂至無立錐餘地。續由鈴木刑事主任外諸係官嚴究。一面北署入口門。有被檢擧者之家族約數百名。麕集喧擾。而此二日中之即決罰金科料。達三千餘圓。全國統計上。或爲新記錄云。

自動車撞少女 傷重入院

臺中市初音町四丁目二番地。黃樹黃。年二十。去二十五日午前十時。自操自家用中五〇五自動車。在彰化市南門媽祖宮前道路。遇有臺中市老松町一〇七番地。陳氏雪娥年十七。參拜媽祖欲就歸途。遂與相撞。雪娥頭部手足俱負三週間重傷。即舁入野口醫院治療。目下黃被署司法係究問中云。

林姓族譜完成

中部林氏宗廟。自昭和七年春祭之日。議定修譜。推宜以林獻堂林幼春兩氏爲編輯。林糊亭。氏外四名擔當校對。爾々歷五星霜。熱心搜集材料。上自軒轅。下至明初路下七祖之系統。已編纂成卷。今與本完成。每冊實費二圓(送料在外)目下除豫約以外。購者日衆。然部數無幾。一經售罄。再印爲難。希望之人。可向臺中市頂橋子頭五七番地東振商會印刷部購買之云。

臺南市舊正 檢擧賭犯

臺南市舊正數日間。商人多歇業。而無知婦女。未能免俗。有耽賭博者。如去二十五日下午一時至三時之間。壽町警官派出所出口。岩崎。玉谷警官。分頭出而搜捕。竟於北門町二丁目陳姓。東門町二丁目許姓。壽町二丁目王某家。破獲三起。男女計十餘名。此外他派出所。亦有所獲云。

金山 學修了式

金山庄敎化聯合會。於南勢湖磺溪頭。三重橋。萬里阿突跳石。噴水六處。設立簡易國語講習所。其聯合修了式。定來二十九日午後一時起。舉於金山庄公會堂。式後在同所。開國語演習會云。

歲暮施米

金山庄役場主催歲暮施米。得好成績。其施米額及醵出者如左。▲磺港李龍洲金二十圓▲金包里李新在金十圓五十錢▲同賴學林賽某金十圓五十錢▲同許海亮金十圓▲跳石三界壇高錦氏好金十圓▲同李木火金十圓▲跳石李銀傳金十圓▲西勢黃阿錦金一圓九十錢▲金包里許金來七圓九十錢▲跳石許老頂六圓▲同李乞食六圓▲田心子廣田後五圓▲金包里黃棟卿五圓▲同肥後信夫五圓▲跳石許文照五圓▲金包里李鴻洲五圓▲跳石潘賽五圓▲同潘愛四圓▲同李濟井三圓▲同許振成三圓▲金包里張盛賽三圓▲同李定三圓▲磺港謝水元三圓▲金包里簡楊氏四二圓五十錢▲崙子頂許樹。

岡山 開父兄會

岡山郡岡山公學校父兄總會。依例於古曆元旦午前九時半起。開於岡山公學校講堂。出席父兄四百餘名。先由劉源喜氏述開會辭。次[illegible]長就議長席。報告十年度收支決算。並說明本年父兄會事業計畫。於是入附議事項。中有二三質問。並述希望。十一時過散會。

大賣好況

岡山郡岡山商工會主催大賣出自客臘七日起。至去二十三日(舊曆抄)截止。各店舖均形活氣。較諸例年。成績意外佳良。結局抽籤券發出三萬餘本云。

詩壇

枕上有作　松濤 松山松次郎

政海波瀾捲地翻。廟堂何以報君恩。忍將時局付兒戲。誰讀歐公朋黨論。

自題肖影

昨非今是擬淵明。沒管人間枯與榮。腕裡不留塵一點。鬢邊已著雪千莖。可無磊落雄心動。猶有疲會傲骨存。滿腹經綸盡灰滅。誰憐昭代老儒生。

臺博優良賞受賞 日光老牌鋼筆頭 全國文房店に有り
日光ペン
切手四錢封入見本送呈
東洋精鋼會社
東京小石川丸山・六